

POLÍTICA

Soraya no PP
aumenta lista
para Pazolini » 5



COLUNA

A egolatria
de Moraes
e Musk » 6



CULTURA

Ritmos
brasileiros em
estreia solo » 8



Exportações de café no ES podem superar os R\$ 4 bi

Produção do grão deve crescer em comparação ao ano passado; Estado vem suprimindo demanda internacional com vendas de cafés especiais e tradicionais » 3

**PRESERVAR
A NATUREZA
PODE EVITAR
ENCHENTES » 4**



Pesquisadores concluíram que o reflorestamento é o esforço mais eficiente para combater inundações como as que atingiram o Sul do ES

**É HORA DE
DECIDIR O
TÍTULO DO
CAPIXABÃO**

Final acontece neste
sábado (13) entre
Rio Branco SAF e
Rio Branco FC » 7

**PRATICIDADE
E SAÚDE NO
ALMOÇO DE
DOMINGO**

"Saladão de Domingo" é
a receita da vez para
celebrar a família » 9

FOTO DA SEMANA



FOTO LEITOR

Duas universitárias, de 19 e 20 anos, morreram após um grave acidente na Rodovia Norte Sul, na altura do bairro Jardim Limoeiro, na Serra, na madrugada do domingo (7)

EDITORIAL

Só mudam os personagens

A guerra da polarização continua mais viva do que nunca a menos de seis meses das eleições municipais 2024. Embora os personagens principais possam mudar nos diversos embates, a batalha ideológica sempre envolve esquerda e direita, ou melhor, lulopetistas e bolsonaristas. Nessa semana, o duelo da vez foi entre o atual herói da esquerda brasileira, o ministro do STF Alexandre de Moraes, e um queridinho da extrema-direita, o bilionário Elon Musk.

Nos últimos dias, Musk, que conta com um histórico de polêmicas mundo afora envolvendo sua plataforma, o X (antigo Twitter), além do apoio a políticos e pautas da extrema-direita, fez uma série de postagens contra o ministro Alexandre de Moraes, cujas medidas podem ter como desfecho, inclusive, a proibição do X no Brasil.

O empresário sul-africano pediu a renúncia ou impeachment de Moraes sob alegação que as exigências do magistrado para a plataforma "violam a legislação brasileira". A ofensiva do empresário veio após a publicação que apontavam supostas violações da liberdade de expressão no Brasil em razão de exigências de Moraes à plataforma.

No sábado (6), Musk anunciou que liberaria contas na rede social que foram bloqueadas por decisões judiciais, decisão que beneficiaria uma série de influenciadores e expoentes do bolsonarismo que estão com seus perfis suspensos. O empresário afirma, ainda, que as "multas pesadas" aplicadas pelo ministro estão fazendo a rede social perder receitas no Brasil.

No domingo (7), o dono da Tesla escreveu: "Brevemente, X publicará tudo o que foi exigido por Alexandre de Moraes e como esses pedidos violam a lei brasileira. Este juiz tem descaradamente e repetidamente traído a constituição e o povo do Brasil. Ele deveria renunciar ou ser impugnado".

Moraes, por sua vez, incluiu o dono do X como investigado no inquérito das fake news e mandou abrir uma investigação para apurar as condutas do bilionário no possível cometimento de delitos como obstrução de Justiça ou incitação ao crime. O magistrado ainda rejeitou o pedido do X no Brasil para que a responsabilidade sobre determinações judiciais recaia sobre a empresa X internacional.

E como a opinião pública tem enxergado este embate? A empresa de pesquisas Quaest realizou uma medição entre 0h de domingo (7) e 13h da terça-feira (9) nas principais redes sociais, que revelou que as menções negativas contra o Supremo Tribunal Federal (STF) na pessoa do ministro Alexandre de Moraes foram a maioria, 68%, contra 32% das menções críticas às atitudes de Elon Musk.

A média de menções por dia foi de 865 mil, com alcance de 72 milhões. Fora da plataforma X, as críticas a Moraes e ao STF também foram predominantes, com 63%, segundo a Quaest, ao passo que as falas contra Musk ficaram em 37%.

Na análise da Quaest, o principal agumento dos apoiadores de Musk é a "defesa da liberdade de expressão e combate à censura". Já os críticos do empresário, denunciam sua "interferência na soberania brasileira" e afirmam ser uma "estratégia da extrema direita para facilitar a propagação de

fake news". Mais uma prova de que os argumentos típicos da esquerda e da extrema-direita denotam um acirramento da polarização em nosso país. Como nas demais nações, a extrema-direita é mais barulhenta.

Diante de toda a situação, fico com a sensata colocação do advogado especialista em Direito Digital e presidente da Associação de Defesa de Dados Pessoais e do Consumidor (ADDP), Francisco Gomes Júnior: "Ao dizer publicamente que pretende descumprir decisões judiciais, a seu critério e julgamento, Musk afronta instituições e se coloca acima da lei. Como todos sabem, "decisão judicial se cumpre" e caso discorde delas, pode-se ingressar com os recursos cabíveis. Descumprir decisão judicial é crime, bem como incitar o seu descumprimento. (...) Se uma empresa pode descumprir decisões judiciais, então todas poderão. E aí se instaura o caos, a abolição do Estado de Direito e sua substituição por uma lei da selva, onde a dominância financeira de pessoas como Musk ditariam as condutas do Estado".

"Que se apliquem nossas leis, que sejam efetuadas as investigações e responsabilizações. A única ressalva que se pode fazer, talvez seja em relação ao baixo valor da multa pelo descumprimento de ordens judiciais, dada a capacidade financeira do potencial infrator e sua empresa. Repúblicas das bananas não tem leis, o Brasil as tem".

ESPAÇO DO LEITOR

Moraes e Musk

As mensagens postadas por Elon Musk em sua própria rede social "X" (antigo Twitter) afrontando o Poder Judiciário brasileiro e, em última análise, o próprio país, estão sendo analisadas sob um viés político, com apoio daqueles que não simpatizam com o STF (Supremo Tribunal Federal) e seus Ministros e repúdio daqueles que são cientes da filosofia de extrema direita do empresário. Inicialmente, óbvio dizer que o "X" (ex-Twitter) operando no mercado brasileiro onde oferece seus serviços, sujeita-se como todas as demais empresas à legislação do país, não somente à Constituição Federal, mas também a outras as outras leis. Não pode haver privilégios, todos são iguais perante a lei e a ela devem obediência. Há total liberdade de expressão a todos os cidadãos, como estabelece a Constituição, mas há o dever indiscutível de submissão às leis e aos Poderes do país. As denominadas redes sociais (mídias sociais na realidade) afrontam instituições e governos em todo planeta, sempre visando preservar seus privilégios comerciais, o ganho de bilhões de dólares. Lutam globalmente para não serem regulamentadas e com isso manterem seus privilégios, como manipular sem clareza milhões de dados pessoais de seus usuários e divulgarem discursos de ódio e fake news. Como uma categoria de mídia, parece evidente que devem submeter-se a todos os ditames legais que as demais mídias observam, mas não querem isso. Querem um salvo conduto para não responderem por conteúdos indevidos, ainda que esses conteúdos propaguem pedofilia, crimes ou a abolição do Estado de Direito.

Francisco Junior.

Literatura que transforma

os livros nos modificam. Quando nos permitimos viajar pelos diversos mundos que a literatura nos proporciona, podemos ver com lentes diferentes coisas que sempre estiveram diante dos nossos olhos, por vezes cansados demais para notar. Ou simplesmente vamos para tão longe que nossos ombros, cansados, se aliviam

um pouco do peso que carregamos. Livros são poderosos! Nos levam para uma linda dança, nos envolvem com tramas e personagens, nos fazem rir, chorar, refletir, sonhar, colocar os pés no chão. Nos deslocam da nossa realidade cotidiana, mostram, sutilmente ou não, dores, alegrias, medos e questões profundas da nossa existência. Quando nos permitimos embarcar nesses diversos e fascinantes mundos, recheados de possibilidades, estamos proporcionando que nossas mentes se expandam, que os corações descompassem ou encontrem o ritmo, que as veias pulsem. Porque esse é o grande poder dos livros: entrelaçar ficção e realidade para além das páginas.

Jéssica Chagas

Educação financeira

A educação financeira desempenha um papel fundamental na capacitação das mulheres de qualquer idade para tomar decisões financeiras mais informadas e assertivas. Ela contribui para que as mulheres desenvolvam uma compreensão sólida de conceitos financeiros básicos, como orçamento, poupança, investimento e aposentadoria. Isso aumenta a consciência sobre a importância do planejamento financeiro a longo prazo. Ao adquirir conhecimentos financeiros, elas podem sentir-se mais capacitadas e independentes na gestão de suas finanças. Isso é particularmente significativo, considerando as mudanças nas dinâmicas familiares e sociais. Além disso, têm contatos com ferramentas para tomada de decisões, analisar diferentes opções de investimento, compreender os riscos e benefícios, e escolher estratégias que se alinhem aos seus objetivos financeiros e compreender o mundo dos negócios para empreender. As mulheres não podem ter receio em se tornarem uma empreendedora e adquirir conhecimento em finanças. Obstáculos sempre surgirão e fazem parte do cotidiano. O importante é ser resiliente e entender que por trás de cada problema surgem aprendizados e vitórias. Desafios são para ultrapassá-los, Mulheres.

Paula Sauer

Gostaria de entrar e tomar uma xícara de café?

Com exportações se aproximando dos R\$ 4 bi, café gera 400 mil empregos no ES

RODOLPHO PAIXÃO
jornalismo@eshoje.com.br

Consumido em todo o mundo, o café é um dos principais produtos de exportação capixabas e também símbolo da cultura de nosso Estado. Está presente no brasão oficial do Espírito Santo, no campo, na economia, nas mesas de cada família brasileira. Diante de tanta importância, nada mais natural que essa amada bebida tivesse um dia próprio e, neste domingo, dia 14 de abril, apreciadores de todo o mundo celebram o Dia Mundial do Café.

Por aqui, as exportações do grão atingiram uma marca importante e superaram os R\$ 3,6 bilhões em 2023, com expectativas de crescimento para 2024. Entretanto, nem sempre foi essa a realidade e, em um passado recente, o Espírito Santo viveu momentos de descrédito no mercado externo, devido à falta de controle e regulamentação da produção cafeeira.

Somente há duas décadas o Estado – que sempre produziu café, justiça seja feita – voltou os olhos para a produção de cafés especiais, através de técnicas desenvolvidas pelo Instituto de Pesquisa, Assistência Técnica e Extensão Rural do Espírito Santo, o Incaper, o que rendeu um salto qualitativo para o café capixaba.

Quem muito aprecia o resultado dessa valorização de nosso produto é o jornalista e amante

do café, Ricardo Aiolfi. De acordo com ele, a oferta de cafés especiais daqui do Estado é uma riqueza que deve ser enaltecida.

“A gente tem uma variedade imensa de tipos de cafés produzidos no Espírito Santo, muitos vindos da agricultura familiar e também de movimentos como o MST e que nada perdem para cafés vindos de fora. Isso é para ser aplaudido, porque conseguimos desenvolver técnicas próprias e que enriquecem bastante o paladar de quem consome a bebida, como é o meu caso”, ressalta.

NÚMEROS DO CAFÉ

3,6 bi

Foi a marca alcançada com as exportações no ES em 2023

261,9 mil

Hectares é a previsão da área plantada do conilon em 2024

VALORIZAÇÃO E PRÊMIOS

A valorização dos cafés especiais se tornou parte da cultura cafeeira no Estado a ponto de termos agora uma tradição na conquista de prêmios pelo mundo. Recentemente, pequenos produtores da região das montanhas capixabas foram premiados durante a Semana Internacional do Café (SIC) pela qualidade de seus



Cafés capixabas venceram as duas categorias do prêmio internacional Coffee of The Year 2023

grãos, tanto arábica quanto canéfora (conilon). O prêmio internacional Coffee Of The Year de 2023 foi vencido por capixabas em suas duas categorias, com o Sítio Cordilheiras do Caparaó, de Iúna, como melhor café 100% Arábica, e o Sítio Três Marias, de Alto Rio Novo, como melhor grão na categoria canéfora.

O resultado rendeu até uma

menção honrosa do governador Renato Casagrande, presente na premiação, que aconteceu em Belo Horizonte, no ano passado. “É uma grande satisfação acompanhar de perto esse reconhecimento da qualidade do café produzido no Espírito Santo. Nosso Programa de Desenvolvimento Sustentável da Cafeicultura Capixaba é uma referência no Brasil. Além da

ampliação dos cafés superiores, visa também o aumento da produtividade e a adequação sócio ambiental das propriedades rurais. O resultado mostra o comprometimento desses cafeicultores e como o setor evoluiu nos últimos anos. Parabéns aos premiados e também a todos os produtores rurais que participaram”, afirmou o governador Renato Casagrande.

85% da exportação de conilon no Brasil

DE OLHO em mercados internos e também externos, o Espírito Santo se prepara para um ano ainda mais produtivo em 2024 e, sendo o maior exportador de café conilon de todo o Brasil com 85% dos envios nacionais ao exterior, tem papel importante na balança comercial nacional.

“O Espírito Santo é o maior produtor de conilon do Brasil e está em um momento muito especial para os produtores. A competitividade do café brasileiro lá fora, mesmo com preços muito atrativos para o produtor, faz com que o conilon alcance até R\$ 800 por saca e, dada à produção relevante de conilon na safra 2023/24, que pode se repetir no ciclo 2024/25, o Brasil tem conseguido atender à demanda internacional, suprimindo dificuldades causadas pelos problemas climáticos na Indonésia e no

Vietnã”, avalia o presidente do Conselho de Exportadores de Café do Brasil, Márcio Ferreira, em entrevista recente publicada pelo próprio CECAFE.

De fato, o Espírito Santo é referência na produção de café, sendo responsável por três a cada quatro sacas de Conilon produzidas no País. No ano passado, a área plantada do Conilon no Espírito Santo foi de 259.174 hectares, o que rendeu uma média de 47,7 sacas por hectare e, para este ano, a previsão é de 261.921 hectares plantados segundo dados levantados pela Gerência de Dados e Análises da Secretaria da Agricultura, Abastecimento, Aquicultura e Pesca (Seag). Ainda segundo o levantamento, a cafeicultura capixaba gera cerca de 400 mil empregos diretos e indiretos, e está presente em mais de 75 mil das 108 mil propriedades agrícolas do Estado.



Previsão é que área plantada de conilon cresça no ES em 2024



ARQUIVO PESSOAL

“Conseguimos desenvolver técnicas próprias e que enriquecem o paladar de quem consome o café”

RICARDO AIOLFI, jornalista

REPRODUÇÃO/AGRO BUSINESS

Reflorestar para evitar enchentes

Programa Reflorestar atinge marca de 20 mil hectares de Mata Atlântica restabelecida; patamar ainda é bem abaixo do estipulado

RODOLPHO PAIXÃO
jornalismo@eshoje.com.br

Recentemente atingidos por forte chuvas e alagamentos, os municípios que englobam as bacias hidrográficas no sul capixaba – mais especificamente a região definida pelo Comitê de Bacias Hidrográficas como sendo a do rio Itapemirim – foram acometidos por um problema de ordem natural, mas recorrente em diversas regiões brasileiras.

As já há muito chamadas “águas de março”, eternizadas inclusive no cançãoiro popular, têm época e regiões certas em que podem ocorrer todos os anos, mas o que se tem feito a respeito do tema para amortecer o número de atingidos e o volume de perdas em regiões de risco?

Há mais de dez anos, o Espírito Santo deu início ao que hoje se tornou o mais antigo Programa de Pagamento por Serviço Ambiental (PSA) em atividade no Brasil: o Programa Reflorestar. Em todo este período, o programa já restabeleceu 20 mil hectares de mata atlântica em território capixaba, o que equivale a mais de 28 mil campos de futebol padrão Fifa.

“O objetivo é promover a restauração do ciclo hidrológico

“A regeneração natural tem impacto na nossa capacidade de controlar inundações”

ALINY PIRES, pesquisadora



DIVULGAÇÃO

O simples aumento da cobertura vegetal causa impacto direto no combate às enchentes

por meio da conservação e recuperação da cobertura florestal, com geração de oportunidades e renda para o produtor rural, estimulando a adoção de práticas de uso sustentável dos solos”, explica a cartilha do programa, que oferece uma tabela de valores a serem destinados a produtores rurais em diferentes modalidades de ação, que vão desde a recuperação da mata com plantio, até mesmo à simples conservação de pé da floresta original.

“Na ótica da preservação dos mananciais hídricos, a gente percebe que as práticas são muito importantes, já que a gente observa essa conscientização quanto aos recursos hídricos. Outro aspecto importante é a consolidação de

corredores ecológicos, que contribuem tanto para o reflorestamento quanto para a preservação hídrica desses territórios”, explica o professor da UVV, doutor em Geografia e mestre em Arquitetura e Urbanismo, Pablo Lira.

PRODUTIVIDADE SEGURA

Segundo Lira, o Reflorestar tem contribuído de maneira direta na preservação ambiental e na produtividade segura de propriedades agrícolas no Estado. “O que nós observamos foi que houve um melhoramento da produtividade das culturas agrícolas na perspectiva das Unidades de Conservação onde acontece o manejo de forma mais eficaz”, destaca.

Em estudo recente desenvol-

vido pela Universidade do Estado do Rio de Janeiro (UERJ), pesquisadores chegaram à conclusão de que o simples aumento da cobertura vegetal, como o proposto pelo programa Reflorestar, tem impacto direto no combate a enchentes como as que atingiram o sul do Espírito Santo nas últimas semanas.

“O resultado geral, na verdade, o grande significado que a gente tem, é que, se a gente focar na regeneração natural, que é um esforço mais barato, a gente tem um impacto líquido, para a nossa capacidade de controlar as inundações”, explica a coordenadora do Laboratório de Ecologia e Conservação de Ecossistemas da Uerj Aliny Pires, em recente divulgação da pesquisa pela Agência Brasil.

Aumento da vegetação natural

DE FATO, esta e outras pesquisas confirmam a ação direta da cobertura vegetal para o equilíbrio e controle de cursos d’água e mananciais. Entretanto, apesar do aumento significativo representado pelo Reflorestar no Espírito Santo, há muito o que se avançar no trabalho que, de acordo com o próprio site do programa, está abaixo da meta estipulada em seu lançamento, que era de 80 mil hectares cobertos até 2018.

Recentemente, o Instituto Jones dos Santos Neves realizou um estudo de impacto das áreas em que propriedades aderiram ao Programa, em relação aos locais em que não tiveram adesão e os dados dão conta de que houve um aumento de 40% da vegetação natural nas áreas cobertas pelo Reflorestar.

Para Pablo Lira, que também é pesquisador do Instituto, a porcentagem demonstra uma capacidade de real impacto do Reflorestar no meio ambiente e também reforça a necessidade de se ampliar as ações para que metas maiores sejam atingidas.

“É necessário o reforço da fiscalização pelas equipes no Estado, isso junto com as equipes do Governo Federal. Isso associado a um trabalho forte de educação ambiental e conscientização certamente vai gerar resultados ainda melhores. Em nosso levantamento, mais de 95% dos que aderiram ao reflorestar, apontaram que o programa contribui para a conscientização ambiental, e também disseram que depois do Reflorestar tendem a continuar com a prática e compartilhar isso com seus vizinhos”, conta o pesquisador.

“É necessário reforçar a fiscalização, junto com um trabalho de conscientização”

PABLO LIRA, professor

Seja no impresso ou no digital

AQUI VOCÊ PUBLICA, NO MELHOR PREÇO DE MERCADO, A SUA PUBLICAÇÃO LEGAL.



h) ANJ ASSOCIAÇÃO NACIONAL DE JORNAIS

BASTIDORES DA POLÍTICA

Agitação advocatícia

A disputa pela presidência da seccional capixaba da Ordem dos Advogados do Brasil (OAB-ES) segue esquentando o mercado advocatício do ES. O advogado Marcus Felipe Botelho, que foi conselheiro da atual Gestão José Carlos Rizk Filho, também tem se movimentado. Com ele, aumenta o leque que já conta com o atual presidente em busca do terceiro mandato, Erica Neves, Bem-Hur Farina e Neffa Júnior.

PRD com Pazolini

A saída do vereador Duda Brasil do União Brasil para o PRD confirma o apoio da nova sigla à reeleição do prefeito Lorenzo Pazolini. O projeto conta com os partidos Republicanos, PRD, Novo, Progressistas e Solidariedade. Nacionalmente há discussão para que Republicanos e MDB caminhem juntos nas capitais.

PRD x 4

Além de Duda Brasil, pelo PRD deverão concorrer a uma cadeira na Câmara de Vereadores de Vitória a ex-tucana Neuza de Oliveira, Torino Marques e Ceará de São Pedro.

Migração

Mais um aliado do prefeito Pazolini trocou o Republicanos pelo Progressistas: além de Leandro Piquet – presidente do Legislativo da Capital – a liderança do bairro Jardim Camburi e ex-secretário em Vitória, Evandro Figueiredo.

Disputa de vice I

Em três cidades da Grande Vitória, neste momento, acontece uma verdadeira disputa para a vaga de vice dos candidatos à reeleição: Cariacica, Vila Velha e Vitória. Euclério Sampaio (MDB), Arnaldinho Borgo (Podemos) e Lorenzo Pazolini (Republicanos), respectivamente.

Disputa de vice II

Na Serra as construções das chapas de Weverson Meireles (PDT) e Audifax Barcelos (Progressistas) contarão com mais matemática.

Inclusive...

... levando em consideração o fim dos prazos de mudança partidária e filiações, em torno do nome de Weverson se aliaram PDT, PSB, Podemos, União Brasil, Rede, MDB, Mobiliza e PT/PV – todos com chapas devidamente montadas e competitivas.

Chapa incompleta

Já em apoio a Audifax estão fechados Progressistas, AGIR e, possivelmente, o PSDB, enquanto Igor Elson segue com o PL e Pablo Muribeca tem Republicanos e o PSD.

Soraya na trinca

Como **ES Hoje** antecipou, Soraya Manato também assinou no Progressistas e passou a ser mais uma mulher em condições de compor chapa com Pazolini. A médica e ex-deputada federal, é esposa do bolsonarista isolado, Car-

los Manato, que obteve uma votação na capital para governador, em 2022, de 68.891 votos. Com isso, a lista do Progressistas para vice já soma três nomes – com Soraya, Cris Samorini e Piquet.

Entre os dois

LUCAS S. COSTA



Vandinho Leite pode ser vice de Audifax, na Serra

Se, de fato, PSDB da Serra seguir com Audifax Barcelos (Progressistas), a aposta de vice é no nome de Vandinho Leite – que também tem simpatia por Weverson. O PSDB, aliás, tem a expectativa de eleger até três vereadores.

Ainda sobre...

...o Republicanos, partido presidido por Erick Musso, filiou o prefeito de Castelo, João Paulo Nali, que vai disputar a reeleição.

Novo e experiência

Pré-candidatura do deputado estadual e prefeito por quatro mandatos em Cachoeiro de Itapemirim, Theodorico Ferraz (Progressistas), conta com o apoio do Novo, que aposta no nome do empresário Tales Machado para vice. Seria a composição da experiência e o setor produtivo. Theodorico une PP, Novo e MDB.

Maior

Antes mesmo da eleição, o Novo aumentou seu tamanho no Espírito Santo. Hoje conta com três vereadores: Leonardo Monjardim (Vitória), Júnior Corrêa (Cachoeiro) e Dayson Marcelo (São Gabriel da Palha).

Treinado

O partido Novo no ES estará presente em 12 cidades capixabas, com a meta de lançar chapa completa oferecendo 186 candidatos treinados, seguindo os princípios e valores da sigla. Para prefeito na Serra o pré-candidato é o empresário Wylson Zon. “Entendemos que, com esses times completos e o reforço trazido pela capacitação da nossa sigla, seremos capazes de eleger ao menos um vereador em cada cidade, com algumas sendo capazes de eleger dois ou três, como Vitória e Colatina”, afirmou o presidente Iuri Aguiar.

Na Grande Vitória

As definições dos candidatos

só acontecem no início de agosto, mas o Podemos de Gilson Daniel hoje conta com as pré-candidaturas de Eleazar Lopes (Fundão), Capitã Estéfane (Vitória), Gedson Merízio (Guarapari), Arnaldinho Borgo (Vila Velha) e Wanderson Bueno (Viana).

Composição

Se for confirmado acordo de grupos políticos, Gedson Merízio deixa de ser pré-candidato a prefeito e compõe chapa com Zé Preto para a prefeitura de Guarapari. Na cidade o candidato do governador Renato Casagrande é Ted Conti, do prefeito Edson Magalhães - por hora - é Emanuel Vieira, dos bolsonaristas é Danilo Bahiense (PL) e os vereadores Rodrigo Borges e Wendel Lima.

Apoio

O deputado estadual Marcelo Santos (Podemos), teoricamente, sem ser candidato, tem o apoio de 20 parlamentares para disputar a permanência como presidente da Assembleia Legislativa do Espírito Santo. Tem mais um aliado do governador Renato Casagrande (PSB) interessado.

Risco aéreo

Núcleo de Operações e Transportes Aéreo (Notaer) da Polícia Militar corre o risco de ver concurso público prescrito em dezembro desse ano e quadro de pilotos reduzido. Uma rixa de coronéis seria a motivação.

PESSOAS AMAM PAPEL

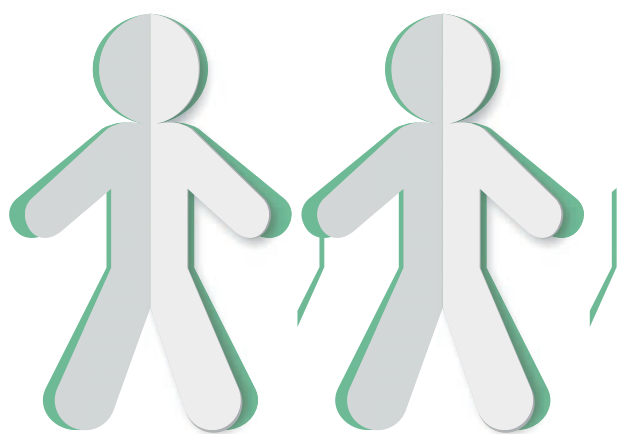

Apoio

Em todo o mundo a comunicação impressa encanta bilhões de leitores. Boa notícia para os consumidores que preferem ler jornais, revistas e livros impressos. Depois de ler, compartilhe e recicle!

Pesquisa Global Trend Tracker, Two Sides e Toluna, 2023.

Descubra incríveis histórias sobre a pegada ambiental do papel

ANJ ASSOCIAÇÃO NACIONAL DE JORNAIS

TWOSIDES

10 ANOS BRASIL



twosides.org.br



lovepaper.org.br

HUGO BORGES

César Herkenhoff
cesarherkenhoff@hotmail.com



Se não for espelho, prenda porque é feio!

A troca de indelicadeza entre o homem mais rico do planeta e o homem mais vaidoso e narcisista do sistema solar conhecido, o pavão misterioso Alexandre de Moraes, deixou – imagino – 80% dos deputados federais e senadores brasileiros no cio.

O pano de fundo é sempre o poder econômico, mas há muito mais do que isso em jogo, porque se decide, neste momento, permanecer em uma condição atual de democracia capenga, ou se torna uma ditadura de esquerda fascista com uma composição surreal: ministros do Supremo Tribunal Federal, militares ambiciosos querendo jogar para escanteio o velho generalato e um Congresso Nacional enxergando possibilidades inesgotáveis de ganhos financeiros espúrios, ilegais e imorais.

O centro de tudo é o ministro Alexandre de Moraes, um sujeito formado no meio jurídico que se tornou incapaz de conviver com o contraditório, um dos pilares fundamentais do Direito Brasileiro. Pensar, por si só, já é uma ame-

ça à ditadura da toga. Pensar diferente, é impensável.

Quem imagina que Alexandre de Moraes esteja minimamente preocupado com a preservação dos princípios democráticos está em surto psicótico. O ministro que passar para a história um fato absolutamente alheio aos interesses do povo brasileiro: “eu enfrentei o homem mais rico do mundo”, mesmo que apenas para alimentar seu ego isso tenha tornado mais pobres milhões de brasileiros.

O papel da esquerda sequer precisa ser discutido: um bando de idiotas esperando o pix dos cofres públicos.

Artistas, intelectuais e acadêmicos continuam investindo toda a capacidade cognitiva na formulação de novas pautas politicamente

corretas. As atuais já não empolgam mais, menos ainda agora, depois que o papa Francisco resolveu condenar publicamente questões tão caras ao povo brasileiro, de forma particular evangélicos e católicos, como a legalização do aborto, a liberação das drogas e a doutrinação de adolescentes e crianças no sentido de que se sintam estimuladas a adotar, mesmo que precocemente, a transgenia.

O problema não é a homofobia, a transgenia, mas a manipulação de mentes ainda mal formadas no sentido de que defender algumas práticas sexistas é um caminho seguro para a aceitação social.

Ora, a mente humana não atinge sua maturidade antes dos 21, 22 anos de idade. São manipuláveis. Qualquer adolescente quer ser tratado como adulto. É da natureza humana. Então o passe-livre para ingresso na vida adulta é assumir a retórica dos manipuladores inescrupulosos.

Lembro-me de um comentário memorável do jornalista Boris Casoy sobre a publicidade de determinada marca de cigarro que terminava com um locutor dizendo: “Fumar é coisa de adulto”.

Hipocrisia pura, porquanto embutida numa frase supostamente educativa; havia a má-intenção, a falta de escrúpulos que visava apenas a criar no adolescente o sentimento de que se quer visto como adulto, passe a fumar.

- Isto é uma vergonha – vociferou Casoy. A publicidade foi retirada do ar por determinação do Conar – Conselho Nacional de Autorregulamentação Publicitárias. As autoridades, já naquela época, assistiam a tudo com olhares atentos de Stevie Wonder.

Não há mais salvação para o governo Lula. O STF cometeu tantas atrocidades em defesa de interesses menores (no sentido figurado) que perdeu completamente o respeito da sociedade civil.

Deve ser muito difícil para homens públicos serem obrigados a usar tornozeleira eletrônica virtual. Estão presos dentro de suas mansões. Não podem ir às ruas, aos shoppings, teatros, cinemas, restaurantes porque serão hostilizados. E responderão com o único instrumento de que ainda dispõem: prende e arrebeta. Regime de força, totalitário, que mantém a população oprimida sob a ameaça de baionetas.

O que a maioria da população brasileira não sabe é que lá fora o Brasil é visto como pária pela comunidade internacional. Somos motivos de chacota.

Para mim, ficou uma dúvida muito grave: era a jornalista Miriam Leitão quem escrevia os discursos da então presidente Dilma Rousseff, ou é Dilma Rousseff quem escreve os comentários de Miriam Leitão?

De fato, ele tinha razão: a internet deu voz aos imbecis.

COLUNA FEU ROSA

O problema

Aos 14 de maio de 2009 li, em dado jornal de grande circulação, a seguinte notícia: “As isenções fiscais concedidas pelo governo produziram uma perda de pelo menos R\$ 50 bilhões”.

No dia 19 de dezembro de 2014, nova notícia referente ao mesmo tema: “São 169 artigos tratando de 55 temas diferentes, inclusive a renúncia fiscal que dispensará duas montadoras de pagar R\$ 10 bilhões em impostos até 2019, segundo estimam técnicos do governo”.

10 de abril de 2015: “Governo ‘perde’ mais de R\$ 150 bilhões com regimes especiais de tributação. Foram identificados 49 diferentes regimes especiais de tributação. A maior parte deles é para máquinas e equipamentos utilizados pelo setor de óleo e gás. Somados os benefícios, o governo abriu mão de arrecadar entre 2011 e 2015 mais que o dobro do que faturam todas as empresas filiadas à Abimaq”.

Poucos dias depois, aos 12 de junho de 2015: “Os benefícios fiscais concedidos de 2011 até 2015 passaram de R\$ 209 bilhões para R\$ 408 bilhões. É o que mostra o levantamento “Benefícios Fiscais, tão requisitados e tão desconhecidos”, elaborado por pesquisadores do Instituto Brasileiro de Economia da Fundação Getúlio Vargas. Para 2016, a expectativa é que os incentivos cheguem a R\$ 419 bilhões”.

30 de novembro de 2017. Noticiou-se que uma nova leva de benefícios

fiscais fará “União, Estados e municípios perderem R\$ 9,3 bilhões em arrecadação de tributos em 2018”.

Chegamos ao dia 5 de dezembro de 2017, quando noticiou-se a aprovação de “uma medida provisória que incentiva grandes empresas petrolíferas que atuam no Brasil, resultando em isenções que podem atingir a marca de R\$ 1 trilhão. As petrolíferas ainda poderão parcelar débitos de 2012 a 2014 com os cofres públicos”.

Diante de todas estas notícias decidi voltar quase meio século no tempo. Mais precisamente para maio de 1968, quando meu saudoso pai, abordando este angustiante tema na tribuna da Câmara dos Deputados, demonstrando preocupação com o futuro da economia do Brasil, proferiu as seguintes palavras: “se o objetivo do incentivo fiscal é ajudar as áreas-problema do País, então que se defina o que é uma área-problema”!

Olho pela janela. Contemplo o Brasil que temos construído. Penso nos benefícios fiscais e nos beneficiados. E fico a pensar: onde, afinal, está o problema?

PEDRO VALLS FEU ROSA
Desembargador do TJES

DENSIDADE ELEITORAL

Do Nativo para o mundo

Como diria aquele narrador mais antigo, Jorge Cury: “Eram decorridos 33 minutos do segundo tempo”, quando, pela primeira vez na história do futebol, entrou em campo, defendendo a Seleção Brasileira, um mateense: Savinho.

Grandes capixabas já enfileiraram o manto da seleção canarinho: Richarlison, Sávio, Geovani, Carlos Germano, Fontana. Mas, filho de São Mateus, esta foi a primeira vez. Um feito para nossa cidade.

Savinho não foge à regra dos jogadores de futebol, esporte de altíssimo potencial de inclusão. De família humilde, seus pais e avós moram na localidade da Ferrugem, que pertence ao distrito do Nativo, área rural que dista cerca de 25 km da sede da cidade.

Chegar onde ele chegou não é fácil e, além do talento, é preciso que a benção de Deus acompanhe e vá abrindo caminhos, pois a concorrência é grande e as armadilhas existem.

Fontana, que era originário de Santa Teresa, é, até hoje, o único capixaba a ter vencido com a camisa da Seleção uma Copa do Mundo, em 1970.

Tempos atrás, em roda de conversa com amigos, deixei minha opinião de que o futebol, como tantos outros segmentos, se observarmos a fundo, vive de ciclos, e com a Seleção Brasileira não haveria de ser diferente. Agora, com Dorival Júnior, até teve um bom começo, mas é preciso aguardar mais para avaliarmos melhor o avanço.

Particularmente, o maior de todos os problemas que vejo na Seleção chama-se identidade. Ou, no caso, a falta dela. Os jogadores perderam a identificação com a Seleção Brasileira, com a história. O trabalho, penso, passa muito mais do que simplesmente só pelo talento de cada atleta. É pre-

ciso ter, acima de tudo, desejo, vontade de querer vestir e honrar aquela camisa.

De 1970 até 1994, o Brasil amargou também um longo jejum, que volta a ser alcançado agora na próxima Copa (2026), pois a última vez que venceu uma foi em 2002.

Ocorre, que neste primeiro ciclo de 24 anos, mesmo não vencendo, havia identificação jogador/seleção. Agora, não mais. Nas seleções de 78/82/86 e até a de 1990, o torcedor tinha prazer em ver os jogos, em torcer. Até esse sentimento caiu!

Perceba que agora já não estou mais falando de jogador e, sim, de torcedor. Pois bem, o torcedor também foi aos poucos baixando a guarda. O número de moradores que pintavam o asfalto com as cores verde e amarelo, por exemplo, diminuiu e muito. Fechavam e enfeitavam as avenidas! E hoje, continuam assim?

Mas essa vontade, essa paixão, só a própria Seleção poderá resgatar nos torcedores, através de seu futebol e identificação.

Observem na convocação, depois do aeroporto, quando descem do ônibus para o hotel... no semblante dos jogadores não existe mais alegria; parecem estar ali por obrigação! Aí, amigo, fica difícil. Sem tesão, não vai.

Do Nativo para o mundo, motivo de alegria e orgulho para a cidade! Valeu, Savinho! São Mateus está alegre por ti!

ERASMO LIMA
Diretor do Instituto de Pesquisas Perfil

Brancão a um empate do título do Capixabão 2024

Capa-Preta venceu primeiro jogo da final, mas Rio Branco VN está confiante no triunfo

Na primeira partida da final entre “xarás”, o Rio Branco SAF foi quem levou a melhor. O time capa-preta superou o Rio Branco de Venda Nova por 2 a 1, no último domingo (7), no estádio estadual Kleber Andrade, e largou na frente na busca pelo título do Capixabão 2024.

Agora, as equipes voltam a se enfrentar neste sábado (13), às 17h, no mesmo estádio, em Cariacica. Com o resultado no jogo da ida, o Capa-Preta conquista o 38º título estadual da sua história em caso de empate ou de nova vitória.

Já o Rio Branco FC, que busca o segundo título estadual, precisa vencer por um gol de diferença para levar a disputa para os pênaltis, ou por pelo menos dois gols de diferença, para ser campeão no tempo regulamentar.

Autor do golaço que decretou a vitória do Brancão no primeiro jogo da final, o atacante Maranhão afirmou que a dedicação da equipe é máxima para o duelo derradeiro. “Vai ter muita dedicação no segundo jogo e eu creio que o Kleber Andrade vai estar lotado”, espera o jogador do clube capa-preta.

Mas o clube de Venda Nova do Imigrante só pensa em reverter o placar ficar com a taça.

“O jogo está aberto. A gente sabe da qualidade da equipe do Rio Branco, mas a gente também tem qualidade e todas as condições de reverter o placar e sair

campeão. A gente tem que ganhar, qualquer vitória por um gol de diferença é pênalti, então está tudo aberto ainda. É para o torcedor sempre acreditar porque a gente saiu de uma dificuldade muito grande e não é agora que a gente vai desistir”, afirmou o lateral-esquerdo do time polenteira, Dodô.

Autor do único gol do Rio Branco VN na partida, o atacante Ronaldy ficou feliz por deixar sua marca, mas lamentou a derrota. “Estou muito feliz em ter marcado, o gol saiu na hora certa. São duas boas equipes nesta decisão e ainda temos capacidade para fazer o resultado no próximo jogo”, disse o jogador.

REMANESCENTE

O meia Canário é o capitão do Rio Branco de Venda Nova e um dos jogadores que mais vezes vestiu a camisa do tricolor. Sem dúvida, é a voz que mais ecoa no vestiário da equipe. Um dos remanescentes do elenco que conquistou pela primeira vez o Capixabão, em 2020, o jogador afirmou que, mesmo com a derrota, gostou da postura do tricolor no jogo do último domingo.

“Acredito que fizemos um grande jogo. Criamos muitas oportunidades de gol e se tivéssemos um pouco mais de paciência nas tomadas de decisões, principalmente no último terço do campo, poderíamos ter feito mais gols”, disse o jogador.

Ao ser questionado se acredita que sua equipe será capaz de reverter a vantagem do xará Rio Branco, Canário foi direto. “Com certeza! É uma final e tudo pode acontecer. Trabalhamos durante essa semana, com foco também na parte psicológica, que vai ser muito importante pra esse segundo jogo da final”.



LAILA PECORARI/ RIO BRANCO

Craque Kieza é peça chave no elenco do Capa-Preta; ele marcou gol para o Brancão no primeiro jogo

Prêmio para os melhores

NA PRÓXIMA segunda-feira (15), às 19h, o jornal **ES Hoje**, em parceria com a Rádio ACEC, entregará o prêmio “Os melhores do Capixabão 2024”. O evento vai acontecer no Hotel Senac, na Ilha do Boi.

Na edição deste ano, os cronistas esportivos filiados à Associação dos Profissionais da Imprensa Capixaba (ACEC) vão eleger a seleção do campeonato, a revelação e o craque da competição, além do melhor técnico e os melhores árbitros. Cada vencedor levará para casa um troféu personalizado.

Vale lembrar que o jogo de volta da grande final do Capixabão 2024, entre Rio Branco AC e Rio Branco de Venda No-



DIVULGAÇÃO

va, será neste sábado (13), no Estádio Kleber Andrade, em Cariacica, às 17h. Na primeira partida, a equipe capa-preta saiu na frente, vencendo por 2 a 1, com gols de Kieza e Maranhão. Ronaldy ainda descontou para a equipe polenteira.

Em 2024, o **ES Hoje** e a Rádio Acec promoveram a maior cobertura online e radiofônica do campeonato capixaba. Durante toda a competição, o jornal publicou mais de 350 matérias, com informações de pré-jogo, resultados das partidas e suas repercussões.

Os destaques do Capixabão 2024 receberão troféu personalizado



HENRIQUE MONTOVANELLI/FES

“Precisamos aproveitar as oportunidades para matar o jogo e levar a taça”

MARCUDINHO, Rio Branco VN

Transmissão do ES Hoje

O **CAPIXABÃO 2024** está contando com a total cobertura do **Jornal ES Hoje**. Foram centenas de matérias escritas para o **eshoje.com.br** mostrando o dia-a-dia dos clubes, além da transmissão ao vivo das principais partidas pelo canal do **ES Hoje** no YouTube (@jornalespiritosantohoje).

É claro que a finalíssima que decretará o campeão capixaba de 2024 contará com a transmissão ao vivo, com a narração do radialista Jair Oliveira, comentários de Fernando Zambom e reporta-

gem de Luís Ximenes. O time **ES Hoje** contou com o reforço dos jornalistas Jorge Buery e Humberto Gomes, numa extensa cobertura, com matérias diárias para o site com as notícias e análises dos jogos e resultados.

Os dois finalistas do Capixabão 2024 já estão garantidos na Copa do Brasil 2025. Mas o campeão ganhará ingresso para a disputa do Campeonato Brasileiro Série D e para a Copa Verde do ano que vem, além de premiação de R\$ 130 mil.

FINAL DO CAPIXABÃO 2024

Rio Branco SAF x Rio Branco FC

- **DATA:** 13/04 (sábado)
- **HORÁRIO:** 17 horas
- **ESTÁDIO:** Kleber Andrade, Cariacica
- **TRANSMISSÃO:** YouTube do ES Hoje (@jornalespiritosantohoje)
- **INGRESSOS:** R\$ 20 (meia) e R\$ 40 (inteira). Gratuidade para mulheres, crianças de até 12 anos e Sócio do Maior (Ouro, Prata, Sou Brancão e Legião). Clientes Banestes, torcedores com camisa de Rio Branco FC ou de Rio Branco SAF e Sócio do Maior (Bronze) pagam meia-entrada, além dos demais beneficiados por lei.
- **VENDA antecipada:** site Zig Tickets e lojas Origens (Praia de Camburi, em Vitória; e Shopping Praia da Costa, em Vila Velha); Ícone Sports (Centro de Vitória) e Ademar Cunha (Campo Grande, em Cariacica; e Novo México, em Vila Velha).

Debut cheio de brasilidades

Cesar Baldan lança EP "ACÁ" nesta sexta (12) no mundo digital e na Casa de Bamba, em Vitória

Com 20 anos de atuação na cena musical capixaba, o cantor, compositor e instrumentista Cesar Baldan passeia com desenvoltura pelos ritmos brasileiros em seu primeiro álbum solo, intitulado "ACÁ". Reunindo quatro faixas autorais, o EP (extended play) chega às plataformas digitais nesta sexta (12). O músico fará, ainda, neste dia, o show de lançamento na Casa de Bamba, no Centro de Vitória, acompanhado por sua banda e por artistas convidados que participaram das gravações.

Cesar Baldan conta que o álbum "ACÁ" surgiu da necessidade de registrar composições autorais de diferentes momentos de sua carreira. O título do trabalho - "aqui", em espanhol - representa um convite para o público conhecer de perto as canções que ele vinha lapidando havia anos antes de entrar no estúdio.

"Este trabalho apresenta algumas das minhas facetas como artista, passando pelo samba e pelos ritmos regionais, como o baião, o congo capixaba, a música instrumental e a canção", afirma Cesar. "O público poderá conhecer meu lado compositor de melodias e letras, a vertente de instrumentista, através do violão, e também as interpretações das minhas próprias canções. São músicas arranjadas essencialmente por mim", comenta.

O EP "ACÁ" traz as composições

"Displícência", "Baião de Dona Iná", "Guingando" e "Cigana", com produção de Daniel Silva e participações de nomes atuantes no cenário musical capixaba, como Eloá Puri, Gessé Paixão, Fábio do Carmo, Zé Tom, Saulo Santos, Paulo Prot, Chico Chagas, Edu Szajnbrum e André Prando.

SINGLES

Os dois primeiros singles, "Displícência" e "Baião de Dona Iná", já estão disponíveis nas plataformas de streaming. Com instrumentação típica dos sambas tradicionais, "Displícência" se revela como um samba dolente, no melhor estilo de Martinho da Vila, composto em um momento de desilusão amorosa.

"Essa canção nasceu em uma tarde cinzenta na figura de um compositor ainda em resquícios de fossa", revela Cesar. "É um samba triste no qual tento envolver o ouvinte com um refrão forte que extravasa a melancolia num grito de superação", define o músico.

O arranjo traz o violão de sete cordas de Fábio do Carmo, o cavaquinho de Zé Tom, a cuíca de Saulo Santos e a percussão de Gessé Paixão, que também fez o arranjo de vozes. Na interpretação, destaque para o dueto de Cesar Baldan com a cantora Eloá Puri e os backing vocals de Matheus Mará, Maria Zanúncio, Laissa Gamara, Relva Rodrigues e Ramon Yusara.

Eloá Puri conta que se tornou fã da canção desde que a ouviu pela primeira vez através do compositor. "A vontade de gravar era gigante. Receber o convite do Cesar pra cantar com ele foi lindo, e o processo de gravação foi muito rápido, porque estávamos alinhados e já habituados a

cantar juntos", revela.

Em "Baião de Dona Iná", Cesar Baldan bebe na fonte de Dominginhos para elaborar a base nordestina de uma canção que remete à pureza da "infância brincante de quem sonha, gira, conta as borboletas e imagina o mundo em seu quintal". Composta em parceria com Diogo Spadaro, a faixa conta com a sanfona de Chico Chagas e o naipe de percussão de Edu Szajnbrum, que remete à ancestralidade do congo.

"Displícência" é um samba triste (...) o refrão extravasa a melancolia num grito de superação"

Reverência a mestre da MPB

COMPLETAM O álbum as composições "Guingando" e "Cigana", que serão disponibilizadas nas plataformas digitais juntamente com o trabalho completo, nesta sexta (12).

Em "Guingando", Cesar Baldan leva o violonista e compositor Guinga para o gerúndio, reverenciando este mestre da MPB que merece ser mais conhecido pelo grande público. Trata-se de um número instrumental que dialoga com o samba e o choro, permitindo aos músicos a liberdade de expressar sua técnica nos arranjos, com destaque para o violão de Cesar Baldan, a gaita de Paulo Prot e a percussão de Zé Tom.

"Cigana", por sua vez, é uma parceria de Cesar Baldan com André Prando que transita pela sonoridade regional de Minas

Show com EP e inéditas

AS QUATRO canções de "ACÁ" e outras composições inéditas de Cesar Baldan estarão no show de lançamento do álbum, na Casa de Bamba, espaço no qual o músico costuma se apresentar solo ou como instrumentista, acompanhando músicos capixabas de diferentes estilos.

"Minha expectativa com este álbum é a melhor possível. Nele exponho minha identidade como compositor e intérprete, e as diversas influências que marcam minha formação musical. Tenho bastante material composto e espero

que este projeto abra portas para trabalhos futuros", vislumbra.

Antes de se firmar como compositor e gravar o primeiro álbum solo, Cesar Baldan atuou com destaque na cena musical do Espírito Santo. O músico participou do Trio Lubião e da banda Lion Jump, e acompanhou artistas como Jonias Feli, Júlia Nali, Eloá Puri, Aline Maria e Renata Cabral, entre outros trabalhos como instrumentista. Também participou de festivais da canção com Thobias Lieven (Duo Aduar), Banda da Flor e Gessé Paixão.



Cesar Baldan: álbum passeia pelo samba e ritmos regionais



"O público poderá conhecer meu lado compositor de melodias e letras"

CÉSAR BALDAN, músico

Gerais, conduzida de forma intimista pelo violão e pela interpretação em duo dos artistas. "Adoro as canções e a forma como o Prando compõe, e achei

que tinha tudo a ver com essa música. Ele trouxe um desfecho para a canção e para o desenrolar da história descrita na letra", observa Baldan.

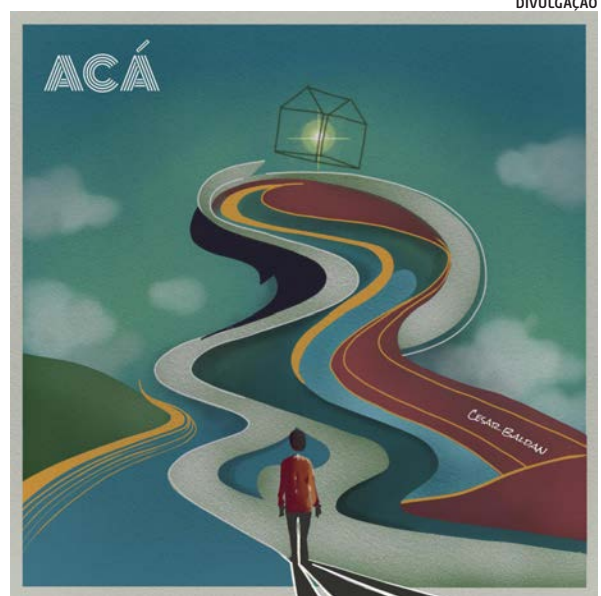

Capa do álbum "ACÁ": obra conta com quatro músicas inéditas e parcerias

CONFIRA

"ACÁ", primeiro álbum solo de Cesar Baldan

- **SHOW DE LANÇAMENTO:** 12 de abril (sexta-feira)
- **ONDE:** Casa de Bamba, Rua Gama Rosa, 154 - Centro, Vitória - ES, 29.015-100
- **HORÁRIO:** 20h
- **COUVERT ARTÍSTICO:** R\$ 15,00
- **DISPONÍVEL NAS PLATAFORMAS:** Spotify, Deezer, Itunes, Youtube

Cesar Baldan nas mídias

- **INSTAGRAM:** @cesarbaldans
- **FACEBOOK:** facebook.com/cesar.baldan
- **YOUTUBE:** youtube.com/@cesarbaldan
- **SPOTIFY:** Cesar Baldan

Ah, os encontros de domingo...

Por que tão mais raros, mais vazios e menos calorosos? Quem tem o privilégio de manter, sabe a importância que isso carrega



RICARDO BODEVAN
@chefbodevan

A culinária capixaba também tem influências italianas. Aliás, para quem não sabe, temos no Espírito Santo a mais forte colônia italiana fora da Itália: o município de Santa Teresa. Ali, felizmente, tanta gente mantém tradições importantes - nunca vou cansar de repetir, sou tradicional e na culinária é só uma das maneiras de que eu expressar isso.

Minha avó nasceu na Itália e se tinha uma coisa que ela fazia - muitos se identificarão - com maestria era o delicioso e simples almoço de domingo. Um belo frango assado, que brilhava naquela gordura da pele que derretia e se

misturava ao tempero da nona. Junto desse caprichado frangão, a macarronada. Uma dobradinha à mesa que tinha como ingrediente especial a família inteira reunida.

Era uma confusão, uma gritaria, gargalhada alta, todo mundo falando ao mesmo tempo e se deliciando naquele ambiente - e no frango assado com macarronada!

Os churrascos de domingo de hoje repetem a importância daquele almoço feito pela nossa italiana avó, embora, atualmente, os encontros de família aos domingos estejam tão mais raros, mais vazios e, em alguns casos, menos calorosos. Quem tem o privilégio de manter a reunião família para começar a semana sabe que é uma riqueza.

IMPORTÂNCIA DO ENCONTRO

Hoje, como chef, participo de poucos, mas não abro mão de estar

com os meus. Sirvo o jantar na minha casa - quando chego do restaurante, que funciona no almoço e antes de voltar para fazer os jantares de outras pessoas e até de outras famílias - e faço questão desse nosso encontro sempre. É importante demais. Sobretudo, quando percebo as outras famílias apenas comendo e cada um seguindo para suas casas, sem esse caloroso contato familiar, tão precioso.

Os anos se passaram e alguns distanciamentos acontecem, é comum! Mas, se tem uma coisa que eu gosto, é da receita que leva macarrão e as lembranças da casa de vovó. Mas, preciso confessar: sou um chef que não gosta muito de salada. Portanto, essa receita é uma maneira de unir a salada, a saudade e a praticidade. Batizei de Saladão de Domingo e vou dividir com vocês!

SALADÃO DE DOMINGO



Ingredientes

- 600 gramas de macarrão parafuso
- 1 cebola roxa picada (deixe de molho para retirar a acidez)
- 200 gramas de mozzarella cortada em cubinhos
- 1 cenoura ralada
- 250 gramas de peito de peru defumado cortado em cubinhos

- Tomate cereja a gosto
- 150g de milho
- 150g de ervilha
- SALSINHA picada
- FOLHAS de manjeriço a gosto
- SAL e pimenta-do-reino a gosto
- Suco de 1 limão
- 250 gramas de creme de leite
- 6 colheres de sopa de maionese

Modo de preparo

1. Cozinhe o macarrão no ponto de sua preferência;
2. Enquanto cozinha, misture todos os outros ingredientes em um bowl;
3. Em seguida, com o macarrão cozido e frio, misture tudo;
4. Mantenha na geladeira até o momento de servir.



COLUNA DO VINHO

GUSTAVO DEBORTOLI)) @gustavodebortoli

Elas preferem os tintos!

Embora os vinhos tintos estejam tradicionalmente associados ao paladar masculino, uma pesquisa recente da Associação Espanhola dos Amantes Cultura do Vinho (AMAVI) realizada em 2019 para avaliar hábitos diários das mulheres espanholas, revelou que... elas preferem vinho tinto!

DIVULGAÇÃO



Pesquisas indicam que cerca de 60% das mulheres que consomem vinho regularmente preferem os vinhos tintos aos rosés ou vinhos brancos e mais de 70% delas preferem vinhos menos alcoólicos (mais leves).

O público feminino chega a representar entre 45% e 60% dos consumidores de vinho nos mercados globais mais relevantes, incluindo os Estados Unidos, Canadá, Japão, Reino Unido e Austrália. Na França, 65% dos compradores de vinho são mulheres. No Brasil, a base de consumidoras regulares de vinho chegou à casa dos 25 milhões, ou 36% da população de mulheres adultas, que consomem vinho ao menos uma vez por mês.

Elas também estão cada vez mais presentes na indústria vitivinícola. Já são cerca de 1/3 dos enólogos em atividade; quase trinta por cento dos gerentes de vinícolas e mais da metade dos alunos de escolas de enologia e cursos de sommelier. E esse número continua aumentando de forma consistente ao longo dos anos, à medida que um número cada vez maior de mulheres passa a incorporar o vinho em suas vidas cotidianas.

Apesar das mulheres consumirem mais vinho que os homens, em detrimento de outros tipos de bebidas, são eles geralmente que gastam mais numa garrafa de vinho (elas também são craques na hora de economizar

sem abrir mão da qualidade).

Em termos de variedades mais consumidas, as preferências podem variar de acordo com o país ou região, mas as castas Cabernet Sauvignon, Merlot e Pinot Noir são invariavelmente as escolhas mais comuns do público feminino.

Já quando o assunto é a motivação para beber vinho, as mulheres identificam de modo mais significativo motivos sociais e de relaxamento para beber vinho, enquanto homens, por outro lado, tendem a se concentrar em aspectos mais técnicos e gostam especialmente de exibir seus conhecimentos sobre o tema. Elas preferem a sofisticação e a elegância associadas ao vinho tinto, especialmente nas refeições em restaurantes requintados e para socializar com os amigos, enquanto eles têm preferência por beber sozinhos em casa ou em situações que envolvam a realização de negócios.

O fato é que, ainda que em se tratando de vinhos as preferências possam variar amplamente de pessoa para pessoa, independentemente do gênero, é inegável que as mulheres vêm desempenhando um papel cada vez mais significativo nesse mercado, ditando tendências e estabelecendo padrões a partir de suas próprias perspectivas, gostos e escolhas.

Um brinde a elas!

NÓ DE GRAVATA

Gabriel Gomes
nodegravata@eshoje.com.br



FOTOS: ARQUIVO PESSOAL



Aline Amaral e a baby Maria Alice curtindo a maravilhosa Búzios



Henriky Rafalski e Marcus Silva em recente passagem por Veneza, na Itália

Bullying

Após participarem do projeto “As Delícias e os Desafios da Convivência”, que propôs a reflexão sobre a prática do bullying, os alunos do 7º ano do Ensino Fundamental do Centro Educacional Leonardo da Vinci repassam agora o conteúdo aprendido para os estudantes do 6º ano. O objetivo é estimular neles o protagonismo, abordando o assunto numa linguagem própria da adolescência.

De acordo com a professora de História e Sociologia, Ana Paula Aguiar, a iniciativa trabalhou com eles os desafios de conviver. “Abordamos a potência da diversidade e como ela é positiva na sala de aula, treinando o respeito. Também discutimos o que é ou não o bullying para prevenir a banalização do termo. A intenção agora é que os

próprios alunos protagonizem campanhas educativas. Isso envolverá a produção de cartazes, exposições, apresentações orais e até a difusão de uma carta ao agressor. As turmas estão propondo ações. Vamos falar da legislação contra o bullying e o que fazer em caso de identificação de algum caso”, revela a professora.

JULIANA MARINO



Na Espanha, a sommeliere Francielle Ramos visita a Bodega Marqués de Riscal

Palestrante. A empresária capixaba Brunna Farizel, fundadora da Splash Bebidas Urbanas, foi uma das palestrantes do Gramado Summit 2024, reconhecido como um dos principais eventos de empreendedorismo e inovação do país. O evento acontece até hoje, dia 12 de abril, no sul do país e reúne líderes de diversos setores para discutir as últimas tendências e oportunidades de mercado.

Café. Vice-presidente da Buaiz Alimentos, Eduarda Buaiz celebra o Dia Mundial do Café, neste 14 de abril, com muitos motivos para comemorar. Com uma das maiores indústrias brasileiras de torrefação e moagem do país, a fábrica do Café Numero Um tem diversificado sua produção e já oferece ao mercado uma linha de cafés especiais, o Café Numero Um Sentidos, com grãos 100% arábica, cultivados nas montanhas capixabas.

Caminhada. Será neste domingo, dia 14, a Caminhada União pelas pessoas com autismo, promovida pela Associação dos Amigos dos Autistas do Espírito Santo (Amaes). Com objetivo conscientizar e promover visibilidade ao Transtorno do Espectro Autista (TEA), a organização espera reunir mais de 5 mil pessoas, entre famílias, amigos e apoiadores da causa. A ação acontece na Praia de Camburi e a concentração dos participantes está marcada para às 8h no Píer de Iemanjá.

Concerto. Um concerto especial de Páscoa será apresentado pela Orquestra Camerata Sesi junto com o Coro da Ufes, nesta sexta-feira (12), no Teatro Sesi de Jardim da Penha, em Vitória. Os ingressos estão à venda na bilheteria da unidade. Dentre os diversos compositores escolhidos para o repertório estão Vivaldi e Haendel.

Aniversariantes da semana: Ricky Colavitto, José de Almeida, Lucienne Barreto e Rodrigo Louzada (12); Julia Candeias, Nelsinho Monteiro, Gabi King e Eder Firmino (13); João Marcelo, Vanderleia Braz, Jô Bernardino e Mary Ellen caldas (14); Elmo Francfort, Rafa Valls, Eduardo Amorim e Matheus Knidel (15); Maria Ines Altoé, Leonardo Nunes, Cristiano Garcia e Renêr Nogueira (16); Osman Oliveira, Luiza Scardua, Brenda Gonçalves e Cadu Milano (17); Lorena Zann, Renan Aguilhar, Kessia Neto e Douglas Bianchi (18). Felicidades!

Festival MC 2024

Tradição no calendário cultural do Espírito Santo, o Festival Movimento Cidade confirmou mais uma edição. O Festival MC 2024 está marcado para acontecer nos dias 16 e 17 de agosto, em local ainda a ser divulgado. Com mostras de cinema, oficinas, batalhas, arte urbana, shows musicais e muito mais, o evento está liberando de pouco a pouco sua programação musical. Dona Onete, as gêmeas Tasha & Tracie, a rapper Ebony, o rapper Don L, o trio Tuyo e a cantora Kaê Guajajara são alguns dos nomes que vão compor o line-up.

PUBLICAÇÃO LEGAL

EDITAIS • COMUNICADOS • BALANÇOS • CONVENÇÕES • PRESTAÇÃO DE CONTAS

BDC
COMUNICAÇÕES
LTDA:23895081000130
0130

Assinado de forma digital
por BDC COMUNICAÇÕES
LTDA:23895081000130
Dados: 2024.04.10 18:25:24 -03'00'

ESHOJE SEXTA-FEIRA, 12 DE ABRIL DE 2024 » WWW.ESHOJE.COM.BR » BIANCA@ESHOJE.COM.BR » ANUNCIE: (27) 2180-0678 PAG.1
Verificação https://eshoje.com.br/publicacao-legal/2024/04/publicacao-legal-12-04-2024/

RECREIO VITORIA VEICULOS S.A. CNPJ : 01.973.495/0001-06 NIRE: 32300033059		
Balanço patrimonial em 31 de dezembro de 2023 e 2022 (Em R\$)		
	31/12/2023	31/12/2022
ATIVO		
Circulante		
Caixa e equivalentes de caixa	975.916	963.645
Clientes	3.152.705	3.705.221
Créditos fábrica e terceiros	4.130.269	2.518.030
Estoques	21.268.388	23.190.202
Impostos a recuperar	6.655	59.078
Despesas antecipadas	-	7.991
Total do circulante	29.533.933	30.444.167
Não circulante		
Realizável a longo prazo	-	-
Depósitos judiciais	1.115.523	1.032.495
Total do não circulante	1.115.523	1.032.495
Total do ativo	42.638.785	41.579.232
PASSIVO		
Circulante		
Fornecedores de veículos e peças	16.153.561	17.380.570
Fornecedores de consumo	1.842.603	1.032.890
Empréstimos e financiamentos	463.865	394.604
Obrigações trabalhistas	1.780.161	1.681.763
Tributos a recolher	1.196.440	858.786
Adiantamentos de clientes	1.811.499	1.833.141
Outras obrigações	41.704	41.307
Total do circulante	23.289.833	23.223.061
Não circulante		
Outras obrigações	16.580	27.050
Total do não circulante	16.580	27.050
Patrimônio líquido	48.866.305	38.773.288
Capital social	6.600.000	6.600.000
Reserva estatutária	5.847.862	5.249.157
Reserva legal	1.311.010	1.233.809
Lucros a disposição da assembleia	15.816	598.705
Lucros acumulados	35.091.617	35.091.617
Total do patrimônio líquido	48.866.305	38.773.288
Total do passivo	72.172.718	72.023.399
Notas explicativas às demonstrações financeiras em 31 de dezembro de 2023 e 2022 (Em reais)		
1. Contexto operacional: A Recreio Vitória Veículos S.A., ("VITÓRIA WAGEN" ou "Companhia"), inscrita no CNPJ 01.973.495/0001-06 com sede na cidade do Serra - ES é concessionária da Volkswagen do Brasil S/A. A Companhia é controlada pela J. L. BRAZ PARTICIPAÇÕES S/A. 2. Apresentação das demonstrações financeiras: A emissão dessas demonstrações financeiras foi autorizada pela Diretoria em 16 de fevereiro de 2024. 2.1. Declaração de conformidade: As demonstrações contábeis foram elaboradas e estão sendo apresentadas em conformidade com as práticas contábeis adotadas no Brasil e a legislação em vigor. 2.2. Base de mensuração: As demonstrações financeiras foram preparadas considerando o custo histórico como base de valor. 2.3. Moeda funcional e moeda de apresentação: As demonstrações financeiras são apresentadas em Real, moeda funcional da Companhia. 2.4. Uso de estimativas e julgamentos: Em conformidade com as normas contábeis vigentes, a administração da Companhia é requerida a fazer julgamentos, estimativas e premissas que afetam a aplicação de políticas contábeis e os valores apresentados em ativos, passivos, receitas e despesas. 3. Principais políticas contábeis: As políticas contábeis, abaixo detalhadas, estão sendo aplicadas de maneira linear em todos os exercícios apresentados nessas demonstrações financeiras. a) Apuração do resultado: Foi adotado o regime de competência dos exercícios para elaboração das demonstrações financeiras e apuração dos resultados. a.1) Reconhecimento da receita: As receitas auferidas representam os ingressos brutos recebidos ou a receber pela venda das mercadorias e serviços, das intermediações e mediações de negócios e se dão da seguinte forma: a.i.) Venda de mercadorias e das prestações de serviços: A receita é reconhecida quando o controle de um bem ou serviço é transferido a um cliente, assim, o princípio de controle substituiu o princípio de riscos e benefícios. Para o reconhecimento da receita, a Companhia adota os seguintes procedimentos: i) identificação do contrato com o cliente; ii) identificação das obrigações de desempenho no contrato; iii) determinação do preço da transação; iv) alocação do preço da transação; e por fim, v) reconhecimento da receita quando (ou conforme) a obrigação de desempenho for cumprida. a.ii.) Vendas de serviços financeiros: Os valores de vendas de serviços financeiros referem-se às receitas de bonificações, comissões de intermediações e mediações de negócios, reconhecidas pelo regime de competência, relativos aos incentivos financeiros promovidos pela fábrica, com a qual a Companhia possui concessão, bem como de instituições financeiras e demais empresas. b) Caixa e equivalentes de caixa: Os itens de caixa e equivalentes de caixa são inicialmente reconhecidos pelo seu valor justo, sendo posteriormente avaliados pelo custo amortizado com base na taxa de juros efetiva da operação. Os riscos de mercado envolvendo essas aplicações são insignificantes. c) Instrumentos financeiros: A Companhia opera com instrumentos financeiros, com destaque para caixa e equivalentes de caixa, incluindo aplicações financeiras de liquidez imediata, duplicatas a receber e contas a pagar. d) Clientes e créditos de fábrica e terceiros: Estão refletidas pelo valor presente estimado de realização. A estimativa de perda do valor recuperável é estabelecida quando há evidência objetiva de que a Companhia não irá arrecadar os valores devidos. e) Estoques: Os estoques de peças, acessórios, combustíveis e lubrificantes são avaliados pelo custo médio de aquisição, não excedendo o valor de mercado. Os de veículos são avaliados ao custo histórico de aquisição, identificado por unidade, acrescidos dos impostos não recuperáveis. f) Imobilizado: O ativo imobilizado está demonstrado pelo custo de aquisição e/ou construção, deduzido da depreciação acumulada e perdas ao valor recuperável (<i>impairment</i>), se houver. A depreciação de bens do imobilizado é calculada pelo método linear que leva em consideração a vida útil econômica dos bens. O valor residual e a vida útil econômica estimada dos bens são revisados e ajustados, se necessário, na data de encerramento de cada exercício. g) Demais passivos circulantes e não circulantes: Os passivos circulantes e não circulantes são demonstrados pelos valores conhecidos ou calculáveis acrescidos, quando aplicável dos correspondentes encargos, variações monetárias e/ou cambiais incorridas até a data do balanço patrimonial. Quando aplicável os passivos circulantes e não circulantes são registrados a valor presente, transação a transação, com base em taxas de juros que refletem o prazo, a moeda e o risco de cada transação. h) Fornecedores: Os saldos a pagar a fornecedores são demonstrados pelos valores conhecidos ou calculáveis, acrescidos, quando aplicável, dos correspondentes encargos, variações monetárias e/ou cambiais incorridos até a data do balanço patrimonial. Veículos/fábrica/Peças fábrica e empréstimos estão atualizados pela variação monetária e juros incorridos até a data do encerramento do exercício. Os custos de transação incorridos registrados são mensurados ao custo amortizado e reconhecidos no resultado utilizando o método de taxa de juros efetiva. i) Imposto de renda e		

Vports AUTORIDADE PORTUÁRIA S.A.
CNPJ/MF 27.316.538/0001-66 | NIRE 32.300.043.976
EDITAL DE CONVOCAÇÃO
Assembleia Geral Ordinária

Ficam convocados os acionistas da Vports Autoridade Portuária S.A. ("Companhia"), nos termos do Artigo 124 da Lei nº 6.404, de 15 de dezembro de 1976, conforme alterada ("Lei das S.A."), e do Estatuto Social da Companhia, para reunirem-se em Assembleia Geral Ordinária ("AGO") a ser realizada em primeira convocação no dia **19 de abril de 2024, às 10:00 horas**, a distância, mediante atuação remota, via sistema eletrônico. A AGO deliberará sobre a seguinte ordem do dia: **(i)** Tomar as contas dos administradores da Companhia, examinar, discutir e votar o relatório da administração e as demonstrações financeiras relativas ao exercício social encerrado em 31 de dezembro de 2023, conforme publicadas no Jornal ES Hoje do dia 22 de março de 2024; **(ii)** Fixar a remuneração anual global dos administradores; **(iii)** Autorização para que a administração da Companhia possa praticar todos os atos e assinar todos os documentos necessários à efetivação e implementação das deliberações objeto das referidas aprovações. Sistema Eletrônico: Mediante a utilização do Sistema Eletrônico, o acionista participará e votará de forma remota na AGO, que será transmitida ao acionista de forma digital, em tempo real. Para participação pelo Sistema Eletrônico os acionistas deverão utilizar computador/notebook/telefone celular ou equipamento equivalente que possua câmera de vídeo e áudio, observadas as instruções abaixo. A Companhia solicita que os acionistas interessados em participar e/ou votar na AGO enviem até o dia 18 de abril de 2024 um e-mail por escrito para a Companhia, no endereço eletrônico acionistas@vports.com.br, manifestando seu interesse em participar de forma remota da AGO, e solicitando o link de acesso ao Sistema Eletrônico ("Solicitação de Acesso"). A Solicitação de Acesso deverá conter: (i) a identificação completa do acionista, incluindo seu CPF ou CNPJ, conforme o caso; (ii) telefone e endereço de e-mail do solicitante; e (iii) cópia simples dos documentos necessários para legitimação e representação, conforme indicado neste Edital. Verificada a regularidade dos documentos enviados para participação na AGO, a Companhia enviará para o e-mail do solicitante, assim que possível: (i) o link e as informações de acesso e habilitação à sala de reunião virtual da AGO; e (ii) o link para acesso e consulta aos documentos e informações referentes aos assuntos da ordem do dia da AGO, os quais também estarão disponíveis na sede da Companhia. Caso determinado acionista não receba as senhas de acesso com até 24 horas de antecedência ao horário de início da AGO, tal acionista deverá entrar em contato com a Companhia por meio do e-mail acionistas@vports.com.br ou do telefone 27 3132-7300 para que seja prestado o suporte necessário em tempo hábil. De acordo com a IN DREI 79, o acionista pode participar da AGO desde que apresente os documentos até 30 (trinta) minutos antes do horário estipulado para a abertura dos trabalhos, ainda que tenha deixado de enviá-los previamente. Na data da AGO, o link de acesso ao Sistema Eletrônico estará disponível a partir de 30 minutos de antecedência, sendo que o registro da presença do acionista via Sistema Eletrônico somente se dará mediante o acesso via link. Após o início da AGO, a sala de reunião virtual será fechada e não serão possíveis novos ingressos (exceto em caso de acionistas que percam momentaneamente conexão, a quem será dado prazo para reingresso na conferência), independentemente da realização do cadastro prévio. Assim, a Companhia recomenda que os acionistas acessem o Sistema Eletrônico para participação da AGO com 15 minutos de antecedência. Para melhor andamento da reunião, eventuais manifestações de voto por escrito de acionistas participando remotamente deverão ser enviados à Companhia pelo e-mail acionistas@vports.com.br. A Companhia não se responsabilizará pela conexão e acesso à internet dos acionistas e representantes legais durante a AGO. Informações Gerais: 1. Todos os documentos relacionados à ordem do dia da AGO serão disponibilizados aos acionistas (i) no escritório administrativo da Sociedade; e (ii) sob a forma eletrônica, através do e-mail acionistas@vports.com.br. 2. Os acionistas ou seus representantes legais deverão participar da AGO, mediante Sistema Eletrônico, munidos dos documentos hábeis de identidade, nos termos do artigo 126 da Lei das S.A.

Vitória/ES, 12 de abril de 2024

VPORTS AUTORIDADE PORTUÁRIA S.A.
João Pinheiro Nogueira Batista
Presidente do Conselho de Administração

Publicação Legal, meio impresso e digital é aqui no ES Hoje

Edital de Convocação
Assembleia Geral Ordinária e Extraordinária

Ficam convocados os Senhores Acionistas da Companhia de Habitação e Urbanização do Estado do Espírito Santo - COHAB-ES - Em Liquidação, para se reunirem em Assembleia Geral Ordinária e Extraordinária a ser realizada na sala de reuniões da SEGER, localizada à Avenida Governador Bley, nº 236 - Edifício Fábio Ruschi, 5º andar - Centro - Vitória - ES, nesta Capital, às 14:00 horas, no dia **29 de Abril de 2024**, para deliberarem sobre a seguinte ordem do dia:

1 - ORDINARIAMENTE

a) Exame, discussão e votação do relatório da Administração e Demonstrações Contábeis, acompanhadas do parecer do Conselho Fiscal, relativos ao Exercício social encerrado em 31.12.2023;

b) Recondição da Liquidante e dos Membros do Conselho Fiscal.

2- EXTRAORDINARIAMENTE

a) Assuntos gerais

Vitória - ES, 12 de abril de 2024.

TANIA SAAD NOÉ
Liquidante - COHAB-ES

PUBLICAÇÃO LEGAL

EDITAIS • COMUNICADOS • BALANÇOS • CONVENÇÕES • PRESTAÇÕES DE SERVIÇOS

BDC
COMUNICAÇÕES
LTD.A: 23895081000130
Assinado de forma digital por BDC COMUNICAÇÕES
LTD.A: 23895081000130
Dados: 2024.04.10 18:23:55 -03'00"

ESHOJE SEXTA-FEIRA, 12 DE ABRIL DE 2024 » WWW.ESHOJE.COM.BR » BIANCA@ESHOJE.COM.BR » ANUNCIE: (27) 2180-0678 PAG.2
Verificação https://eshoje.com.br/publicacao-legal/2024/04/publicacao-legal-12-04-2024/

TAI MOTORS VEÍCULOS S/A CNPJ: 09.272.047/0001-89 - NIRE: 32300033903

BDC COMUNICAÇÕES
LTD.A: 23895081000130
Assinado de forma digital por BDC COMUNICAÇÕES
LTD.A: 23895081000130
Dados: 2024.04.10 18:21:23 -03'00"

Balanço patrimonial em 31 de dezembro de 2023 e 2022 (Em R\$)		
ATIVO	31/12/2023	31/12/2022
Circulante		
Caixa e equivalentes de caixa	1.752.066	521.205
Aplicações em fundos de montadora	10.920.009	8.583.012
Clientes	7.819.732	4.490.370
Créditos fábrica e terceiros	8.243.556	4.436.090
Estoques	36.024.773	30.905.296
Impostos a recuperar	2.029.358	6.709
Despesas antecipadas	340	14.648
Total do circulante	66.789.834	48.957.330
Não circulante		
Realizável a longo prazo		
Depósitos judiciais	424.700	348.194
	424.700	348.194
Imobilizado		
Ativo de direito de uso	11.836.253	12.724.993
Total do não circulante	5.693.410	1.729.775
TOTAL DO ATIVO	17.954.363	14.802.962
TOTAL DO ATIVO	84.744.197	63.760.292
PASSIVO		
Circulante		
Fornecedores de veículos e peças	36.542.936	25.585.307
Fornecedores de consumo	1.485.561	595.541
Empréstimos e financiamentos	300.541	1.702.775
Arrendamentos a pagar	1.403.678	593.689
Obrigações trabalhistas	1.946.856	1.799.122
Tributos a recolher	1.002.392	626.479
Adiantamentos de clientes	3.808.090	1.300.487
Outras obrigações	563.906	167.980
Total do Circulante	47.053.960	32.371.380
Não Circulante		
Arrendamentos a pagar	4.546.866	1.204.420
Outras obrigações	14.140	23.070
Total do Não Circulante	4.561.006	1.227.490
Patrimônio Líquido		
Capital social	4.365.231	4.365.231
Reservas de capital	6.678	6.678
Reserva estatutária	21.162.601	14.326.891
Reserva legal	873.046	873.046
Lucro a disposição da assembleia	2.967.809	6.835.710
Lucros acumulados	3.753.866	3.753.866
Total do Patrimônio Líquido	33.129.231	30.161.422
Total do Passivo e do Patrim. Líquido	84.744.197	63.760.292

Demonstração de resultado em 31 de dezembro de 2023 e 2022 (Em R\$)		
Descrição	31/12/2023	31/12/2022
Receita Operacional Líquida	415.680.643	374.507.496
Custos das vendas e serviços prestados	(372.076.239)	(334.428.968)
Lucro Bruto	43.604.404	40.078.528
Despesas com vendas	(18.949.678)	(16.544.586)
Despesas administrativas	(6.414.447)	(5.834.475)
Depreciações e amortizações	(1.438.435)	(1.208.328)
Amortizações direitos de usos	(1.419.249)	(899.873)
Despesas vendas de imobilizados	(2.199.469)	(1.223.170)
Receitas vendas de imobilizados	2.432.400	1.736.250
Outras receitas operacionais, líquidas	537.632	269.098
Lucro operacional antes dos resultados financeiros	16.153.158	16.373.444
Receitas financeiras	1.458.572	1.369.928
Despesas financeiras	(4.313.065)	(3.377.905)
Receitas (despesas) financeiras, líquidas	(2.854.493)	(2.007.977)
Lucro antes do imposto de renda e da contribuição social	13.298.665	14.365.467
(-) Contribuição Social	(1.213.872)	(1.284.813)
(-) Imposto de Renda	(3.266.984)	(3.459.462)
Resultado líquido do exercício	8.817.809	9.621.192
Atribuível a:		
Acionista controlador	4.246.710	4.633.624
Participação dos não controladores	4.571.099	4.987.568
	8.817.809	9.621.192

Demonstração do Resultado Abrangente para o Exercício em 31 de Dezembro de 2023 e 2022 (Em R\$)		
Descrição	31/12/2023	31/12/2022
Resultado Líquido do Exercício	8.817.809	9.621.192
Outros resultados abrangentes	-	-
Resultado Abrangente do Exercício	8.817.809	9.621.192
Atribuível a:		
Acionista controlador	4.246.710	4.633.624
Participação dos não controladores	4.571.099	4.987.568
	8.817.809	9.621.192

Demonstração dos fluxos de caixa em 31 de dezembro de 2023 e 2022 (Em R\$)		
Descrição	31/12/2023	31/12/2022
1. DAS ATIVIDADES OPERACIONAIS		
A - provenientes das operações:		
(+) Lucro líquido acumulado do exercício	8.817.809	9.621.192
(+) Depreciação/amortização	1.438.435	1.208.328
(+) Amortização de direito de uso	1.419.249	899.873
(+) Resultado (positivo)negativo vendas invest/imob/intang.	(2.342.931)	(513.080)
(=) Lucro líquido ajustado	11.332.562	11.216.313
B - Acréscimos/decréscimos nos ativos e passivos:		
Pelo (aumento) diminuição do contas a receber	(3.329.362)	(1.118.752)
Pelo (aumento) diminuição da conta de aplicações em fundos de montadora	(2.336.997)	(2.102.581)
Pelo (aumento) diminuição de outros créditos	(5.830.115)	(755.305)
Pelo (aumento) diminuição da conta de estoques	(5.119.477)	(3.579.877)
Pelo (aumento) diminuição da conta de despesas antecipadas	14.308	(2.176)
Pelo (aumento) diminuição do realizável a longo prazo	(76.506)	(64.868)
Pelo (aumento) diminuição da conta de fornecedores	890.020	(240.278)
Pelo (aumento) diminuição da conta de financiamento fábrica	10.957.629	5.001.810
Pelo (aumento) diminuição do contas a pagar	3.427.176	(1.056.972)
Pelo (aumento) diminuição de outros valores - passivo não circulante	(8.930)	(11.100)
Arrendamentos pagos	(1.230.449)	(991.923)
(=) Total dos acréscimos/decréscimos nos ativos e passivos	(2.642.703)	(4.922.022)
(=) Caixa líquido gerado pelas atividades operacionais	8.799.859	6.294.291
2 - Das atividades de investimentos		
Pela aquisição de imobilizado	(2.749.164)	(3.516.953)
(+) Pelo recebimento na venda de invest./ imonbil./intang.	2.432.400	1.736.250
(=) Caixa líquido consumido pelas atividades de investimentos	(316.764)	(1.780.703)
3 - Das atividades de financiamentos		
Aumento (redução) de empréstimo e financiamento - passivo circulante	(1.402.234)	(1.113.019)
Aumento (redução) de empréstimo e financiamento - passivo não circulante	-	(706.151)
Pagamento de lucros aos sócios	(5.850.000)	(2.935.482)
(=) Caixa líquido consumido pelas atividades de financiamentos	(7.252.234)	(4.754.652)
4 - Aumento/redução líquido de caixa e equivalentes de caixa	1.230.861	(241.064)
5 - Demonstração do aumento/redução de caixa e equivalentes de caixa		
I. Caixa e equivalente de caixa no início do período	521.205	762.269
II. Caixa e equivalente de caixa no final do período	1.752.066	521.205
Aumento/redução de caixa e equivalente de caixa	1.230.861	(241.064)

de uso que representam o direito de uso dos bens pelo intervalo temporal apurado; ii) passivos de arrendamento que é utilizado para reconhecer a dívida e registrar os pagamentos dos arrendamentos. **k) Imposto de renda e contribuição social:** A companhia é optante pelo Lucro Real como regime de tributação, calculando a apuração mensal por balanço de suspensão/redução em conformidade à legislação em vigor. **l) Receitas financeiras e despesas financeiras:** As receitas e despesas financeiras são reconhecidas com base no método da taxa de juros efetiva. **m) Outros passivos financeiros:** Outros passivos financeiros, incluindo empréstimos, são inicialmente mensurados ao valor justo, líquido dos custos da transação.

Paulo Henrique Licht Daltin - Diretor - CPF/MF sob o nº: 181.577.708-74; **Luiz Fabiano Gonçalves de Faria** - Diretor - CPF/MF sob o nº: 027.159.486-11; **Diego Cassani Leal** - Contador - CRC/ES nº: 018643/O - CPF/MF sob o nº: 058.498.527-43

As demonstrações contábeis foram auditadas pela Baker Tilly Brasil/MG - auditores independentes CRC/MG 005455/O-1

PUBLICAÇÃO LEGAL

EDITAIS • COMUNICADOS • BALANÇOS • CONVENÇÕES • PRESTAÇÕES DE CONTAS

ESHOJE SEXTA-FEIRA, 12 DE ABRIL DE 2024)) WWW.ESHOJE.COM.BR)) BIANCA@ESHOJE.COM.BR)) ANUNCIE: (27) 2180-0678 PAG.4

Verificação <https://eshoje.com.br/publicacao-legal/2024/04/publicacao-legal-12-04-2024/>

Continuação das Demonstrações Financeiras Exercício de 2023 da Companhia Hispano-Brasileira de Pelotização - HISPANOBRÁS

BDC COMUNICACOES
LTDA:23895081000130

Assinado de forma digital por BDC
COMUNICACOES LTDA:23895081000130
Dados: 2024.04.11 16:06:33 -03'00'

9. Imobilizado e intangível

	Imóveis	Instalações	Equipamentos	Outros	Imobilizado em curso	Intangível	Total
Saldo em 31 de dezembro de 2021	18.226	60.926	36.513	4.480	59.730	20	179.895
Adições	-	-	-	-	29.699	-	29.699
Baixas	-	-	-	-	(9)	-	(9)
Provisão para perda de ativos	-	-	-	-	(437)	-	(437)
Depreciação e amortização	(5.823)	(9.290)	(6.811)	(946)	-	(10)	(22.880)
Transferências	137	10.127	439	-	(10.703)	-	-
Total	12.540	61.763	30.141	3.534	78.280	10	186.268
Custo	96.023	342.117	116.442	21.028	78.280	52	653.942
Depreciação e amortização acumulada	(83.483)	(280.354)	(86.301)	(17.494)	-	(42)	(467.674)
Saldo em 31 de dezembro de 2022	12.540	61.763	30.141	3.534	78.280	10	186.268
Adições (i)	-	-	-	-	71.795	-	71.795
Baixas	-	-	-	-	(428)	-	(428)
Reversão de provisão para perda de ativos	-	-	-	-	437	-	437
Depreciação e amortização	(5.848)	(16.141)	(6.102)	(1.874)	-	(10)	(29.975)
Transferências	3.010	73.641	2.904	1.198	(80.753)	-	-
Total	9.702	119.263	26.943	2.858	69.331	-	228.097
Custo	99.032	402.242	119.346	22.226	69.331	52	712.229
Depreciação e amortização acumulada	(89.330)	(282.979)	(92.403)	(19.368)	-	(52)	(484.132)
Saldo em 31 de dezembro de 2023	9.702	119.263	26.943	2.858	69.331	-	228.097

(i) As adições no ano de 2023 devem-se principalmente a adequação do sistema de combustão a gás, no montante de R\$ 32.984, Wind fences do pátio de fins, no montante de R\$ 11.538, lavadores de correias e adequações de chutes, no montante de R\$ 7.639, repotenciamento do sistema hidráulico da 4P13, no montante de R\$ 3.857 e enclausuramento de correias, no montante de R\$ 2.433. A depreciação de R\$ 29.974 em 2023 (R\$ 22.880 em 2022) é apresentada no resultado do exercício líquida de créditos de impostos no montante de R\$ 303 em 2022. **Política contábil:** Os ativos imobilizados são reconhecidos pelo custo de aquisição ou construção, líquido da depreciação acumulada e perdas por redução do valor recuperável. Os ativos imobilizados são depreciados pelo método linear, com base na vida útil estimada, a partir da data em que os ativos se encontram disponíveis para serem utilizados no uso pretendido e são capitalizados. A exceção são os terrenos que não são depreciados. As vidas úteis estimadas são as seguintes:

	Vida útil
Imóveis	25 a 30 anos
Instalações	10 anos
Equipamentos	5 a 10 anos
Outros	3 a 5 anos

Os valores residuais e a vida útil dos ativos são revisados a cada exercício social e ajustados, se necessário. Os gastos relevantes com manutenção de áreas industriais e de ativo relevantes, incluindo peças para reposição, serviços de montagens, entre outros, são registrados no ativo imobilizado e depreciados durante o período de benefícios desta manutenção até a próxima parada. A Sociedade avalia, ao fim de cada período de reporte, se há alguma indicação de que os ativos imobilizados possam ter sofrido desvalorização. O ativo está desvalorizado quando seu valor contábil excede seu valor recuperável. Em 31 de dezembro de 2023 e 2022 não há indicação de que os ativos imobilizados possam ter sofrido desvalorização.

10. Processos judiciais: A Sociedade é parte em diversos processos judiciais decorrentes do curso normal dos negócios, incluindo processos trabalhistas, tributários e cíveis. A Sociedade utiliza-se de estimativas para avaliar a probabilidade de saída de recursos com base em avaliações técnicas de seus assessores jurídicos e nos julgamentos da Administração e constitui provisões para as perdas consideradas prováveis e para as quais uma estimativa confiável possa ser realizada. Decisões arbitrais, judiciais e administrativas em ações contra a Sociedade, nova jurisprudência e alterações no conjunto de provas existentes podem resultar na alteração na probabilidade de saída de recursos e suas mensurações mediante análise dos fundamentos técnicos. **Processos judiciais provisionados** - A Sociedade considerou todas as informações disponíveis relativas aos processos em que é parte envolvida para realizar as estimativas dos valores das obrigações e a probabilidade de saída de recursos. **Processos judiciais não provisionados** - Os passivos contingentes relevantes, acrescidos de juros e atualização monetária, cuja probabilidade de perda é considerada possível, são discutidos a seguir: **Processo tributário** - O passivo contingente tributário refere-se basicamente à autuação, do período de 2003 a 2008, pela Receita Federal do Brasil da cobrança de PIS e COFINS sobre a operação de venda de pelotas com o fim de exportação e aos processos referentes aos despachos decisórios que homologaram parcialmente os créditos de PIS/COFINS no mesmo período. O valor atualizado dos referidos processos é de R\$ 357.129 em 2023 (R\$ 337.456 em 2022).

Ativo contingente - Em 2015, a Sociedade ingressou com Execução da Sentença referente à decisão transitada em julgado que reconheceu parcialmente o seu direito de receber as diferenças de correção monetária e juros de empréstimo compulsório, relativamente à terceira conversão de ações da Eletrobras, no período de 1987 a 1993. Em novembro de 2023, a Sociedade assinou um acordo com a Eletrobras no montante de R\$ 49.367 para encerramento do processo judicial, recebido em 12 de dezembro de 2023. O montante de R\$ 46.870 foi reconhecido como uma receita financeira no resultado do exercício findo em 31 de dezembro de 2023. **Depósitos judiciais** - Correlacionados às provisões e passivos contingentes, a Sociedade é exigida por lei a realizar depósitos judiciais para garantir potenciais pagamentos de contingências. Os depósitos judiciais são atualizados monetariamente e registrados no ativo não circulante da Sociedade até que aconteça a decisão judicial de resgate destes depósitos por uma das partes envolvidas.

	Provisões para processos judiciais	Passivos contingentes	Depósitos judiciais
	31 de dezembro de 2023	31 de dezembro de 2022	31 de dezembro de 2023
Processos tributários	2.801	2.585	414.461
Processos trabalhistas	-	-	391.805
Processos cíveis	-	-	612
Total	2.801	2.585	802

Política contábil: Uma provisão é reconhecida quando a diretoria jurídica e seus consultores jurídicos avaliam que: (i) existe uma obrigação presente originada de evento passado, (ii) é provável que serão necessários recursos para liquidar a obrigação e (iii) uma estimativa confiável do valor da obrigação pode ser mensurada. A contrapartida da obrigação é uma despesa do exercício. Essa obrigação é atualizada de acordo com a evolução do processo judicial ou encargos financeiros incorridos e pode ser revertida caso a estimativa de perda não seja mais considerada provável devido a mudanças nas circunstâncias, ou baixada quando a obrigação for liquidada. Os ativos contingentes são divulgados quando os benefícios econômicos vinculados são prováveis e somente são reconhecidos nas demonstrações financeiras no período em que a sua realização é virtualmente certa. **Estimativas e julgamentos contábeis críticos:** Os processos judiciais são contingentes por natureza, ou seja, serão resolvidos quando um ou mais eventos futuros ocorrerem ou deixarem de ocorrer. Normalmente, a ocorrência ou não de tais eventos não depende da atuação da Sociedade e incertezas no ambiente legal envolve o exercício de estimativas e julgamentos significativos da Administração quanto aos potenciais resultados dos eventos futuros.

RELATÓRIO DO AUDITOR INDEPENDENTE SOBRE AS DEMONSTRAÇÕES FINANCEIRAS

Aos Administradores e Acionistas da Companhia Hispano-Brasileira de Pelotização - Hispanobrás
Opinião: Examinamos as demonstrações financeiras da Companhia Hispano-Brasileira de Pelotização - Hispanobrás ("Sociedade"), que compreendem o balanço patrimonial em 31 de dezembro de 2023 e as respectivas demonstrações do resultado, do resultado abrangente, das mutações do patrimônio líquido e dos fluxos de caixa para o exercício findo nessa data, bem como as correspondentes notas explicativas, incluindo as políticas contábeis materiais e outras informações elucidativas. Em nossa opinião, as demonstrações financeiras acima referidas apresentam adequadamente, em todos os aspectos relevantes, a posição patrimonial e financeira da Companhia Hispano-Brasileira de Pelotização - Hispanobrás em 31 de dezembro de 2023, o desempenho de suas operações e os seus fluxos de caixa para o exercício findo nessa data, de acordo com as práticas contábeis adotadas no Brasil. **Base para opinião:** Nossa auditoria foi conduzida de acordo com as normas brasileiras e internacionais de auditoria. Nossas responsabilidades, em conformidade com tais normas, estão descritas na seção a seguir, intitulada "Responsabilidades do auditor pela auditoria das demonstrações financeiras". Somos independentes em relação à Sociedade, de acordo com os princípios éticos relevantes previstos no Código de Ética Profissional do Contador e nas normas profissionais emitidas pelo Conselho Federal de Contabilidade, e cumprimos com as demais responsabilidades éticas conforme essas normas. Acreditamos que a evidência de auditoria obtida é suficiente e apropriada para fundamentar nossa opinião. **Responsabilidades da diretoria pelas demonstrações financeiras:** A diretoria da Sociedade é responsável pela elaboração e adequada apresentação das demonstrações financeiras de acordo com as práticas contábeis adotadas no Brasil e pelos controles internos que ela determinou como necessários para permitir a elaboração de demonstrações financeiras livres de distorção relevante, independentemente se causada por fraude ou erro. Na elaboração das demonstrações financeiras, a diretoria é responsável pela avaliação da capacidade de a Sociedade continuar operando, divulgando, quando aplicável, os assuntos relacionados com a sua continuidade operacional e o uso dessa base contábil na elaboração das demonstrações financeiras, a não ser que a diretoria pretenda liquidar a Sociedade ou cessar suas operações, ou não tenha nenhuma alternativa realista para evitar o encerramento das operações. **Responsabilidades do auditor pela auditoria das demonstrações financeiras:** Nossos objetivos são obter segurança razoável de que as demonstrações financeiras, tomadas em conjunto, estão livres de distorção relevante, independentemente se causada por fraude ou erro, e emitir relatório de auditoria contendo nossa opinião. Segurança razoável é um alto nível de segurança, mas não uma garantia de que a auditoria realizada de acordo com as normas brasileiras e internacionais de auditoria sempre detectam as eventuais distorções relevantes existentes. As distorções podem ser decorrentes de fraude ou erro e são

11. Patrimônio líquido: a) **Capital social** - Em 31 de dezembro de 2023 e 2022 o capital social é de R\$ 202.698 correspondendo a 2.488.313.645 ações ordinárias escrituradas, sendo 2.211.834.353 ações ordinárias e 276.479.292 ações preferenciais, totalmente integralizadas e sem valor nominal. O capital do acionista domiciliado no exterior está registrado no Banco Central do Brasil por US\$ 12.769 mil (dólares norte-americanos) e EUR 32.902 mil (euros). b) **Reserva de lucros: Reserva legal** - Constitui uma exigência para todas as sociedades anônimas e representa a apropriação de 5% do lucro líquido anual apurado com base na legislação brasileira, até o limite de 20% do capital social. Em 2023 não foi destinado saldo para esta reserva em virtude da reserva ter atingido o limite máximo previsto na legislação brasileira. **Reserva de investimento** - Tem como finalidade assegurar a manutenção e cumprimento ao orçamento de investimentos da Sociedade. c) **Remuneração aos acionistas da Sociedade** - Conforme estatuto social, 30% do lucro líquido do exercício (após constituições de reservas) deve ser distribuído a título de dividendo mínimo obrigatório.

	Exercícios findos em 31 de dezembro de	
	2023	2022
Lucro líquido do exercício	156.115	186.145
Dividendos mínimos obrigatórios	46.835	55.845
Dividendo adicional proposto	109.280	130.300
Remuneração total do exercício	156.115	186.145

Na Reunião do Conselho de Administração (RCA), datada de 13 de junho de 2022, foi deliberada o pagamento de dividendos com reserva de investimento, no montante de R\$ 44.994, pagos em 26 de julho de 2022. Os dividendos registrados em 31 de dezembro de 2022 no montante de R\$ 55.845 referem-se aos dividendos mínimos obrigatórios de 2022, que foram pagos em maio de 2023. Em 27 de abril de 2023 foi deliberada em Assembleia Geral Ordinária distribuição do valor de R\$ 130.300 a título de dividendos adicionais para os acionistas que também foram pagos em maio de 2023. Em 31 de dezembro de 2023 foi constituída a obrigação com dividendos mínimos obrigatórios de R\$ 46.835, sendo o saldo remanescente do lucro líquido do exercício no valor de R\$ 109.280 transferido para a reserva de dividendo adicional proposto conforme preconizado pelo ICPC 08. **Política contábil:** A remuneração aos acionistas se dá sob a forma de dividendos. Esta remuneração é reconhecida como passivo nas demonstrações financeiras da Sociedade, com base no estatuto social. Qualquer valor acima da remuneração mínima obrigatória aprovada no Estatuto Social somente será reconhecido no passivo circulante na data em que for aprovado pelos acionistas.

12. Transações com partes relacionadas

Representadas pelas seguintes operações com partes relacionadas à Sociedade:

	Notas	31 de dezembro de 2023	31 de dezembro de 2022
Ativo circulante			
Contas a receber - partes relacionadas - Vale S.A.		189.315	298.403
		189.315	298.403
Passivo circulante			
Fornecedores - partes relacionadas - Vale S.A.		8	9
Dividendos a pagar	11 (c)	46.835	55.845
Vale S.A.		23.834	28.419
Arcelormittal Espana S.A.		23.001	27.426
		46.843	55.854

Resultados gerados pelas operações com partes relacionadas:

	Notas	Exercícios findos em 31 de dezembro de	
		2023	2022
Receita de arrendamento, líquida - Vale S.A.	3	202.941	300.318

Os administradores brasileiros da Sociedade, empregados Vale, são remunerados integralmente por este acionista. Não há remuneração baseada em ações da própria Sociedade e incentivos de longo prazo. Os honorários referentes às remunerações dos administradores estrangeiros foram abdicados, através dos Termos de Renúncia datados em 13 de maio de 2020 e em 29 de abril de 2022 com validade até abril de 2024.

13. Classificação dos instrumentos financeiros

	Custo amortizado	Valor justo por meio do resultado		
	31 de dezembro de 2023	31 de dezembro de 2022	31 de dezembro de 2023	31 de dezembro de 2022
Caixa e equivalentes de caixa	8.054	12.190	110.236	101.983
Partes relacionadas - Vale S.A.	189.315	298.403	-	-
Total dos ativos financeiros	197.369	310.593	110.236	101.983
Fornecedores partes relacionadas - Vale S.A.	8	9	-	-
Fornecedores - terceiros	8.237	9.557	-	-
Total dos passivos financeiros	8.245	9.566	-	-

Política contábil: A Sociedade classifica os instrumentos financeiros com base no seu modelo de negócios para o gerenciamento dos ativos e nas características dos fluxos de caixa contratuais desses ativos. Os instrumentos financeiros são mensurados ao valor justo por meio do resultado a menos que certas condições que permitam uma mensuração subsequente ao valor justo por meio de outros resultados abrangentes ou pelo custo amortizado sejam atendidas. Os passivos financeiros são inicialmente mensurados ao valor justo, líquidos dos custos de transação incorridos e subsequentemente são mensurados ao custo amortizado e atualizados pelo método da taxa de juros efetivos.

14. Gestão de riscos: a) **Gestão de risco de liquidez e capital** - A Sociedade monitora as previsões de fluxo de caixa para assegurar a liquidez de curto prazo e possibilitar maior eficiência da gestão do caixa, em linha com o foco estratégico na redução do custo de capital e estabelecer uma estrutura de capital que assegure a continuidade dos seus negócios no longo prazo. b) **Gestão de risco de crédito** - Exposição da Sociedade ao risco de crédito decorre de recebíveis em transações comerciais e investimentos financeiros. O processo de gestão de risco de crédito fornece uma estrutura para avaliar e gerir o risco de crédito das contrapartes e para manter o risco da Sociedade em um nível aceitável. (i) **Gestão de risco de crédito de recebíveis** - A Sociedade atribui uma classificação de risco de crédito interna para cada contraparte utilizando sua própria metodologia quantitativa de análise de risco de crédito, baseada em preços de mercado e informações financeiras da contraparte, bem como informações qualitativas sobre o histórico de relacionamento comercial. (ii) **Gestão de risco de crédito de investimentos financeiros** - Para gerenciar a exposição de crédito originada por aplicações financeiras, a Sociedade controla a diversificação de sua carteira e monitora diferentes indicadores de solvência e liquidez das diferentes contrapartes que foram aprovadas para negociação. (iii) **Gestão de risco de mercado** - A Sociedade está exposta a diversos fatores de risco de mercado que podem impactar seu fluxo de caixa. Considerando a natureza dos negócios e operações da Sociedade, os principais fatores de risco de mercado aos quais a Sociedade está exposta são: risco da taxa de câmbio, risco da taxa de juros e risco de preços de produtos e insumos. A avaliação do potencial impacto, oriundo da volatilidade dos fatores de risco e suas correlações, é realizada periodicamente para apoiar o processo de tomada de decisão a respeito da estratégia de gestão do risco.

DIRETORES
Álvaro José Ribeiro Pereira - Diretor-Superintendente
Leonardo Gava - Diretor

RESPONSÁVEIS TÉCNICOS
Almir Alves da Paz - TC-CRC-RJ-061231/0-6 "S" ES
Cecília Albuquerque - Gerente de Controladoria

consideradas relevantes quando, individualmente ou em conjunto, possam influenciar, dentro de uma perspectiva razoável, as decisões econômicas dos usuários tomadas com base nas referidas demonstrações financeiras. Como parte de uma auditoria realizada de acordo com as normas brasileiras e internacionais de auditoria, exercemos julgamento profissional e mantemos ceticismo profissional ao longo da auditoria. Além disso: • Identificamos e avaliamos os riscos de distorção relevante nas demonstrações financeiras, independentemente se causada por fraude ou erro, planejamos e executamos procedimentos de auditoria em resposta a tais riscos, bem como obtemos evidência de auditoria apropriada e suficiente para fundamentar nossa opinião. O risco de não detecção de distorção relevante resultante de fraude é maior do que o proveniente de erro, já que a fraude pode envolver o ato de burlar os controles internos, conluio, falsificação, omissão ou representações falsas intencionais. • Obtemos entendimento dos controles internos relevantes para a auditoria para planejarmos procedimentos de auditoria apropriados às circunstâncias, mas não com o objetivo de expressarmos opinião sobre a eficácia dos controles internos da Sociedade. • Avaliamos a adequação das políticas contábeis utilizadas e a razoabilidade das estimativas contábeis e respectivas divulgações feitas pela administração. • Concluímos sobre a adequação do uso, pela administração, da base contábil de continuidade operacional e, com base nas evidências de auditoria obtidas, se existe incerteza relevante em relação a eventos ou condições que possam levantar dúvida significativa em relação à capacidade de continuidade operacional da Sociedade. Se concluirmos que existe incerteza relevante, devemos chamar atenção em nosso relatório de auditoria para as respectivas divulgações nas demonstrações financeiras ou incluir modificação em nossa opinião, se as divulgações forem inadequadas. Nossas conclusões estão fundamentadas nas evidências de auditoria obtidas até a data de nosso relatório. Todavia, eventos ou condições futuras podem levar a Sociedade a não mais se manter em continuidade operacional. • Avaliamos a apresentação geral, a estrutura e o conteúdo das demonstrações financeiras, inclusive as divulgações e se essas demonstrações financeiras representam as correspondentes transações e os eventos de maneira compatível com o objetivo de apresentação adequada. Comunicamos aos nossos responsáveis pela governança a respeito, entre outros aspectos, do alcance e da época dos trabalhos de auditoria planejados e das constatações significativas de auditoria, inclusive as deficiências significativas nos controles internos que, eventualmente, tenham sido identificadas durante nossos trabalhos.
Rio de Janeiro, 31 de janeiro de 2024
PricewaterhouseCoopers - Auditores Independentes Ltda. - CRC 2SP000160/O-5
Patrício Marques Roche - Contador CRC 1RJ081115/O-4

PUBLICAÇÃO LEGAL

EDITAIS • COMUNICADOS • BALANÇOS • CONVENÇÕES • PRESTAÇÕES DE CONTAS

ESHOJE SEXTA-FEIRA, 12 DE ABRIL DE 2024)) WWW.ESHOJE.COM.BR)) BIANCA@ESHOJE.COM.BR)) ANUNCIE: (27) 2180-0678 PAG.5
Verificação https://eshoje.com.br/publicacao-legal/2024/04/publicacao-legal-12-04-2024/

KB KOBRASCO		CNPJ nº 33.931.494/0001-87		BDC COMUNICACOES		Assinado de forma digital por BDC COMUNICACOES LTDA:23895081000130 Dados: 2024.04.11 16:07:23 -03'00'																																																																																																																																																																																																																																																																																																													
RELATÓRIO ANUAL DE 2023																																																																																																																																																																																																																																																																																																																			
Senhores Acionistas: A Diretoria da Companhia Coreano-Brasileira de Pelotização - KOBRASCO, cumprindo disposições legais e estatutárias, tem a satisfação de submeter à apreciação de V.S.s. este relatório sobre as atividades desenvolvidas pela Companhia no ano de 2023, acompanhado do balanço patrimonial em 31 de dezembro de 2023 e demais demonstrações financeiras para o ano findo naquela data. RESULTADOS ECONÔMICO-FINANCEIROS: As receitas líquidas provenientes do contrato de arrendamento operacional em 2023 totalizaram R\$ 243,5 milhões (R\$ 580,0 milhões em 2022). O lucro líquido do ano foi de R\$ 171,1 milhões (R\$ 381,5 milhões em 2022), representando R\$ 0,04 por ações do capital no final do ano (R\$ 0,09 em 2022). O EBITDA no exercício foi de R\$ 240,2 milhões (R\$ 571,0 milhões em 2022). Vitória, 31 de janeiro de 2024. Alvaro José Ribeiro Pereira - Diretor Superintendente; Leonardo Gava - Diretor.																																																																																																																																																																																																																																																																																																																			
DEMONSTRAÇÃO DO RESULTADO Em milhares de reais, exceto quando indicado de outra forma		DEMONSTRAÇÃO DOS FLUXOS DE CAIXA Em milhares de reais				BALANÇO PATRIMONIAL Em milhares de reais																																																																																																																																																																																																																																																																																																													
<table border="1"><thead><tr><th colspan="2">Exercícios findos em 31 de dezembro de</th></tr><tr><th>Notas</th><th>2023</th><th>2022</th></tr></thead><tbody><tr><td>Receita de arrendamento, líquida</td><td>3</td><td>243.454</td><td>579.980</td></tr><tr><td>Custo do arrendamento (depreciação e amortização, líquido de crédito de impostos)</td><td>9</td><td>(23.784)</td><td>(24.710)</td></tr><tr><td>Lucro bruto</td><td></td><td>219.670</td><td>555.270</td></tr><tr><td>Receitas (despesas) operacionais</td><td></td><td></td><td></td></tr><tr><td>Administrativas</td><td></td><td>(3.000)</td><td>(6.714)</td></tr><tr><td>Pesquisa e desenvolvimento</td><td></td><td>(118)</td><td>(2.522)</td></tr><tr><td>Outras receitas (despesas) operacionais, líquidas</td><td>4</td><td>(169)</td><td>272</td></tr><tr><td>Lucro operacional</td><td></td><td>216.383</td><td>546.306</td></tr><tr><td>Resultado financeiro</td><td>5</td><td></td><td></td></tr><tr><td>Receitas financeiras</td><td></td><td>45.655</td><td>27.386</td></tr><tr><td>Despesas financeiras</td><td></td><td>(2.810)</td><td>(1.742)</td></tr><tr><td>Lucro antes dos tributos sobre o lucro</td><td></td><td>259.228</td><td>571.950</td></tr><tr><td>Tributos sobre o lucro</td><td>6 (a)</td><td></td><td></td></tr><tr><td>Tributo corrente</td><td></td><td>(86.569)</td><td>(190.387)</td></tr><tr><td>Tributo diferido</td><td></td><td>(1.583)</td><td>(88)</td></tr><tr><td>Lucro líquido do exercício</td><td></td><td>171.076</td><td>381.475</td></tr><tr><td>Lucro básico e diluído por ação - Em R\$</td><td></td><td>0,04</td><td>0,09</td></tr></tbody></table>		Exercícios findos em 31 de dezembro de		Notas	2023	2022	Receita de arrendamento, líquida	3	243.454	579.980	Custo do arrendamento (depreciação e amortização, líquido de crédito de impostos)	9	(23.784)	(24.710)	Lucro bruto		219.670	555.270	Receitas (despesas) operacionais				Administrativas		(3.000)	(6.714)	Pesquisa e desenvolvimento		(118)	(2.522)	Outras receitas (despesas) operacionais, líquidas	4	(169)	272	Lucro operacional		216.383	546.306	Resultado financeiro	5			Receitas financeiras		45.655	27.386	Despesas financeiras		(2.810)	(1.742)	Lucro antes dos tributos sobre o lucro		259.228	571.950	Tributos sobre o lucro	6 (a)			Tributo corrente		(86.569)	(190.387)	Tributo diferido		(1.583)	(88)	Lucro líquido do exercício		171.076	381.475	Lucro básico e diluído por ação - Em R\$		0,04	0,09	<table border="1"><thead><tr><th colspan="2">Exercícios findos em 31 de dezembro de</th></tr><tr><th>Notas</th><th>2023</th><th>2022</th></tr></thead><tbody><tr><td>Fluxo de caixa das atividades operacionais:</td><td></td><td></td></tr><tr><td>Lucro antes dos tributos sobre o lucro</td><td></td><td>259.228</td><td>571.950</td></tr><tr><td>Ajustado por:</td><td></td><td></td><td></td></tr><tr><td>Depreciação e amortização</td><td>9</td><td>23.784</td><td>24.939</td></tr><tr><td>Crédito PIS/COFINS sobre depreciação</td><td>9</td><td>-</td><td>(229)</td></tr><tr><td>Baixa de ativo imobilizado</td><td>9</td><td>4.884</td><td>-</td></tr><tr><td>Variação monetária, juros sobre contingências e depósitos judiciais</td><td></td><td>-</td><td>(1)</td></tr><tr><td>Reversão de provisão para perdas de créditos de ICMS (Reversão de) provisão para perda de ativos</td><td>4</td><td>(4.160)</td><td>(766)</td></tr><tr><td></td><td>9</td><td>(496)</td><td>496</td></tr><tr><td>Variáveis de ativos e passivos:</td><td></td><td></td><td></td></tr><tr><td>Contas a receber</td><td></td><td>(28.339)</td><td>25.890</td></tr><tr><td>Impostos a recuperar</td><td></td><td>(39.423)</td><td>(94.464)</td></tr><tr><td>Fornecedores</td><td></td><td>(24.933)</td><td>54.712</td></tr><tr><td>Tributos a pagar</td><td></td><td>25.449</td><td>75.765</td></tr><tr><td>Outros ativos e passivos, líquidos</td><td></td><td>4.266</td><td>(2.277)</td></tr><tr><td>Caixa gerado pelas operações</td><td></td><td>220.260</td><td>656.015</td></tr><tr><td>Impostos pagos</td><td></td><td>(141.409)</td><td>(237.919)</td></tr><tr><td>Caixa líquido proveniente das atividades operacionais</td><td></td><td>78.851</td><td>418.096</td></tr><tr><td>Fluxo de caixa das atividades de investimento:</td><td></td><td></td><td></td></tr><tr><td>Adições ao imobilizado</td><td>9</td><td>(160.699)</td><td>(96.394)</td></tr><tr><td>Caixa líquido utilizado nas atividades de investimento</td><td></td><td>(160.699)</td><td>(96.394)</td></tr><tr><td>Fluxo de caixa das atividades de financiamento:</td><td></td><td></td><td></td></tr><tr><td>Transações com acionistas:</td><td></td><td></td><td></td></tr><tr><td>Dividendos pagos aos acionistas</td><td>11(c)</td><td>(275.148)</td><td>(167.802)</td></tr><tr><td>Caixa líquido utilizado nas atividades de financiamento</td><td></td><td>(275.148)</td><td>(167.802)</td></tr><tr><td>Aumento (redução) no caixa e equivalentes de caixa no exercício</td><td></td><td>(356.996)</td><td>153.900</td></tr><tr><td>Caixa e equivalentes de caixa no início do exercício</td><td></td><td>660.750</td><td>506.850</td></tr><tr><td>Caixa e equivalentes de caixa no final do exercício</td><td></td><td>303.754</td><td>660.750</td></tr></tbody></table>				Exercícios findos em 31 de dezembro de		Notas	2023	2022	Fluxo de caixa das atividades operacionais:			Lucro antes dos tributos sobre o lucro		259.228	571.950	Ajustado por:				Depreciação e amortização	9	23.784	24.939	Crédito PIS/COFINS sobre depreciação	9	-	(229)	Baixa de ativo imobilizado	9	4.884	-	Variação monetária, juros sobre contingências e depósitos judiciais		-	(1)	Reversão de provisão para perdas de créditos de ICMS (Reversão de) provisão para perda de ativos	4	(4.160)	(766)		9	(496)	496	Variáveis de ativos e passivos:				Contas a receber		(28.339)	25.890	Impostos a recuperar		(39.423)	(94.464)	Fornecedores		(24.933)	54.712	Tributos a pagar		25.449	75.765	Outros ativos e passivos, líquidos		4.266	(2.277)	Caixa gerado pelas operações		220.260	656.015	Impostos pagos		(141.409)	(237.919)	Caixa líquido proveniente das atividades operacionais		78.851	418.096	Fluxo de caixa das atividades de investimento:				Adições ao imobilizado	9	(160.699)	(96.394)	Caixa líquido utilizado nas atividades de investimento		(160.699)	(96.394)	Fluxo de caixa das atividades de financiamento:				Transações com acionistas:				Dividendos pagos aos acionistas	11(c)	(275.148)	(167.802)	Caixa líquido utilizado nas atividades de financiamento		(275.148)	(167.802)	Aumento (redução) no caixa e equivalentes de caixa no exercício		(356.996)	153.900	Caixa e equivalentes de caixa no início do exercício		660.750	506.850	Caixa e equivalentes de caixa no final do exercício		303.754	660.750	<table border="1"><thead><tr><th colspan="2">31 de dezembro</th></tr><tr><th>Notas</th><th>de 2023</th><th>31 de dezembro de 2022</th></tr></thead><tbody><tr><td>Ativo</td><td></td><td></td></tr><tr><td>Ativo circulante</td><td></td><td></td></tr><tr><td>Caixa e equivalentes de caixa</td><td>7</td><td>303.754</td><td>660.750</td></tr><tr><td>Contas a receber - partes relacionadas</td><td>12</td><td>28.339</td><td>-</td></tr><tr><td>Tributos a recuperar</td><td>8</td><td>9.755</td><td>8.181</td></tr><tr><td>Outros</td><td></td><td>-</td><td>4.256</td></tr><tr><td></td><td></td><td>341.848</td><td>673.187</td></tr><tr><td>Ativo não circulante</td><td></td><td></td><td></td></tr><tr><td>Depósitos judiciais</td><td>10</td><td>-</td><td>9</td></tr><tr><td>Tributos a recuperar</td><td>8</td><td>21.912</td><td>8.405</td></tr><tr><td>Tributos diferidos sobre o lucro</td><td>6 (d)</td><td>5.629</td><td>7.212</td></tr><tr><td></td><td></td><td>27.541</td><td>15.626</td></tr><tr><td>Imobilizado</td><td>9</td><td>482.767</td><td>350.234</td></tr><tr><td>Intangível</td><td>9</td><td>9</td><td>15</td></tr><tr><td></td><td></td><td>510.317</td><td>365.875</td></tr><tr><td>Total do ativo</td><td></td><td>852.165</td><td>1.039.062</td></tr><tr><td>Passivo</td><td></td><td></td><td></td></tr><tr><td>Passivo circulante</td><td></td><td></td><td></td></tr><tr><td>Fornecedores - Partes relacionadas</td><td></td><td>37</td><td>12.083</td></tr><tr><td>Fornecedores - Terceiros</td><td></td><td>39.218</td><td>52.105</td></tr><tr><td>Dividendos</td><td>11 (c)</td><td>42.769</td><td>23.369</td></tr><tr><td>Tributos a recolher sobre o lucro</td><td>6 (b)</td><td>58.078</td><td>118.564</td></tr><tr><td>Tributos a recolher</td><td>6(c)</td><td>4.935</td><td>2.341</td></tr><tr><td></td><td></td><td>145.037</td><td>208.462</td></tr><tr><td>Total do passivo</td><td></td><td>145.037</td><td>208.462</td></tr><tr><td>Total do patrimônio líquido</td><td>11</td><td>707.128</td><td>830.600</td></tr><tr><td>Total do passivo e patrimônio líquido</td><td></td><td>852.165</td><td>1.039.062</td></tr></tbody></table>		31 de dezembro		Notas	de 2023	31 de dezembro de 2022	Ativo			Ativo circulante			Caixa e equivalentes de caixa	7	303.754	660.750	Contas a receber - partes relacionadas	12	28.339	-	Tributos a recuperar	8	9.755	8.181	Outros		-	4.256			341.848	673.187	Ativo não circulante				Depósitos judiciais	10	-	9	Tributos a recuperar	8	21.912	8.405	Tributos diferidos sobre o lucro	6 (d)	5.629	7.212			27.541	15.626	Imobilizado	9	482.767	350.234	Intangível	9	9	15			510.317	365.875	Total do ativo		852.165	1.039.062	Passivo				Passivo circulante				Fornecedores - Partes relacionadas		37	12.083	Fornecedores - Terceiros		39.218	52.105	Dividendos	11 (c)	42.769	23.369	Tributos a recolher sobre o lucro	6 (b)	58.078	118.564	Tributos a recolher	6(c)	4.935	2.341			145.037	208.462	Total do passivo		145.037	208.462	Total do patrimônio líquido	11	707.128	830.600	Total do passivo e patrimônio líquido		852.165	1.039.062
Exercícios findos em 31 de dezembro de																																																																																																																																																																																																																																																																																																																			
Notas	2023	2022																																																																																																																																																																																																																																																																																																																	
Receita de arrendamento, líquida	3	243.454	579.980																																																																																																																																																																																																																																																																																																																
Custo do arrendamento (depreciação e amortização, líquido de crédito de impostos)	9	(23.784)	(24.710)																																																																																																																																																																																																																																																																																																																
Lucro bruto		219.670	555.270																																																																																																																																																																																																																																																																																																																
Receitas (despesas) operacionais																																																																																																																																																																																																																																																																																																																			
Administrativas		(3.000)	(6.714)																																																																																																																																																																																																																																																																																																																
Pesquisa e desenvolvimento		(118)	(2.522)																																																																																																																																																																																																																																																																																																																
Outras receitas (despesas) operacionais, líquidas	4	(169)	272																																																																																																																																																																																																																																																																																																																
Lucro operacional		216.383	546.306																																																																																																																																																																																																																																																																																																																
Resultado financeiro	5																																																																																																																																																																																																																																																																																																																		
Receitas financeiras		45.655	27.386																																																																																																																																																																																																																																																																																																																
Despesas financeiras		(2.810)	(1.742)																																																																																																																																																																																																																																																																																																																
Lucro antes dos tributos sobre o lucro		259.228	571.950																																																																																																																																																																																																																																																																																																																
Tributos sobre o lucro	6 (a)																																																																																																																																																																																																																																																																																																																		
Tributo corrente		(86.569)	(190.387)																																																																																																																																																																																																																																																																																																																
Tributo diferido		(1.583)	(88)																																																																																																																																																																																																																																																																																																																
Lucro líquido do exercício		171.076	381.475																																																																																																																																																																																																																																																																																																																
Lucro básico e diluído por ação - Em R\$		0,04	0,09																																																																																																																																																																																																																																																																																																																
Exercícios findos em 31 de dezembro de																																																																																																																																																																																																																																																																																																																			
Notas	2023	2022																																																																																																																																																																																																																																																																																																																	
Fluxo de caixa das atividades operacionais:																																																																																																																																																																																																																																																																																																																			
Lucro antes dos tributos sobre o lucro		259.228	571.950																																																																																																																																																																																																																																																																																																																
Ajustado por:																																																																																																																																																																																																																																																																																																																			
Depreciação e amortização	9	23.784	24.939																																																																																																																																																																																																																																																																																																																
Crédito PIS/COFINS sobre depreciação	9	-	(229)																																																																																																																																																																																																																																																																																																																
Baixa de ativo imobilizado	9	4.884	-																																																																																																																																																																																																																																																																																																																
Variação monetária, juros sobre contingências e depósitos judiciais		-	(1)																																																																																																																																																																																																																																																																																																																
Reversão de provisão para perdas de créditos de ICMS (Reversão de) provisão para perda de ativos	4	(4.160)	(766)																																																																																																																																																																																																																																																																																																																
	9	(496)	496																																																																																																																																																																																																																																																																																																																
Variáveis de ativos e passivos:																																																																																																																																																																																																																																																																																																																			
Contas a receber		(28.339)	25.890																																																																																																																																																																																																																																																																																																																
Impostos a recuperar		(39.423)	(94.464)																																																																																																																																																																																																																																																																																																																
Fornecedores		(24.933)	54.712																																																																																																																																																																																																																																																																																																																
Tributos a pagar		25.449	75.765																																																																																																																																																																																																																																																																																																																
Outros ativos e passivos, líquidos		4.266	(2.277)																																																																																																																																																																																																																																																																																																																
Caixa gerado pelas operações		220.260	656.015																																																																																																																																																																																																																																																																																																																
Impostos pagos		(141.409)	(237.919)																																																																																																																																																																																																																																																																																																																
Caixa líquido proveniente das atividades operacionais		78.851	418.096																																																																																																																																																																																																																																																																																																																
Fluxo de caixa das atividades de investimento:																																																																																																																																																																																																																																																																																																																			
Adições ao imobilizado	9	(160.699)	(96.394)																																																																																																																																																																																																																																																																																																																
Caixa líquido utilizado nas atividades de investimento		(160.699)	(96.394)																																																																																																																																																																																																																																																																																																																
Fluxo de caixa das atividades de financiamento:																																																																																																																																																																																																																																																																																																																			
Transações com acionistas:																																																																																																																																																																																																																																																																																																																			
Dividendos pagos aos acionistas	11(c)	(275.148)	(167.802)																																																																																																																																																																																																																																																																																																																
Caixa líquido utilizado nas atividades de financiamento		(275.148)	(167.802)																																																																																																																																																																																																																																																																																																																
Aumento (redução) no caixa e equivalentes de caixa no exercício		(356.996)	153.900																																																																																																																																																																																																																																																																																																																
Caixa e equivalentes de caixa no início do exercício		660.750	506.850																																																																																																																																																																																																																																																																																																																
Caixa e equivalentes de caixa no final do exercício		303.754	660.750																																																																																																																																																																																																																																																																																																																
31 de dezembro																																																																																																																																																																																																																																																																																																																			
Notas	de 2023	31 de dezembro de 2022																																																																																																																																																																																																																																																																																																																	
Ativo																																																																																																																																																																																																																																																																																																																			
Ativo circulante																																																																																																																																																																																																																																																																																																																			
Caixa e equivalentes de caixa	7	303.754	660.750																																																																																																																																																																																																																																																																																																																
Contas a receber - partes relacionadas	12	28.339	-																																																																																																																																																																																																																																																																																																																
Tributos a recuperar	8	9.755	8.181																																																																																																																																																																																																																																																																																																																
Outros		-	4.256																																																																																																																																																																																																																																																																																																																
		341.848	673.187																																																																																																																																																																																																																																																																																																																
Ativo não circulante																																																																																																																																																																																																																																																																																																																			
Depósitos judiciais	10	-	9																																																																																																																																																																																																																																																																																																																
Tributos a recuperar	8	21.912	8.405																																																																																																																																																																																																																																																																																																																
Tributos diferidos sobre o lucro	6 (d)	5.629	7.212																																																																																																																																																																																																																																																																																																																
		27.541	15.626																																																																																																																																																																																																																																																																																																																
Imobilizado	9	482.767	350.234																																																																																																																																																																																																																																																																																																																
Intangível	9	9	15																																																																																																																																																																																																																																																																																																																
		510.317	365.875																																																																																																																																																																																																																																																																																																																
Total do ativo		852.165	1.039.062																																																																																																																																																																																																																																																																																																																
Passivo																																																																																																																																																																																																																																																																																																																			
Passivo circulante																																																																																																																																																																																																																																																																																																																			
Fornecedores - Partes relacionadas		37	12.083																																																																																																																																																																																																																																																																																																																
Fornecedores - Terceiros		39.218	52.105																																																																																																																																																																																																																																																																																																																
Dividendos	11 (c)	42.769	23.369																																																																																																																																																																																																																																																																																																																
Tributos a recolher sobre o lucro	6 (b)	58.078	118.564																																																																																																																																																																																																																																																																																																																
Tributos a recolher	6(c)	4.935	2.341																																																																																																																																																																																																																																																																																																																
		145.037	208.462																																																																																																																																																																																																																																																																																																																
Total do passivo		145.037	208.462																																																																																																																																																																																																																																																																																																																
Total do patrimônio líquido	11	707.128	830.600																																																																																																																																																																																																																																																																																																																
Total do passivo e patrimônio líquido		852.165	1.039.062																																																																																																																																																																																																																																																																																																																
DEMONSTRAÇÃO DO RESULTADO ABRANGENTE Em milhares de reais																																																																																																																																																																																																																																																																																																																			
<table border="1"><thead><tr><th colspan="2">Exercícios findos em 31 de dezembro de</th></tr><tr><th>Notas</th><th>2023</th><th>2022</th></tr></thead><tbody><tr><td>Lucro líquido do exercício</td><td></td><td>171.076</td><td>381.475</td></tr><tr><td>Outros resultados abrangentes</td><td></td><td>-</td><td>-</td></tr><tr><td>Total do resultado abrangente</td><td></td><td>171.076</td><td>381.475</td></tr></tbody></table>		Exercícios findos em 31 de dezembro de		Notas	2023	2022	Lucro líquido do exercício		171.076	381.475	Outros resultados abrangentes		-	-	Total do resultado abrangente		171.076	381.475																																																																																																																																																																																																																																																																																																	
Exercícios findos em 31 de dezembro de																																																																																																																																																																																																																																																																																																																			
Notas	2023	2022																																																																																																																																																																																																																																																																																																																	
Lucro líquido do exercício		171.076	381.475																																																																																																																																																																																																																																																																																																																
Outros resultados abrangentes		-	-																																																																																																																																																																																																																																																																																																																
Total do resultado abrangente		171.076	381.475																																																																																																																																																																																																																																																																																																																
DEMONSTRAÇÃO DAS MUTAÇÕES DO PATRIMÔNIO LÍQUIDO - Em milhares de reais																																																																																																																																																																																																																																																																																																																			
<table border="1"><thead><tr><th></th><th>Capital social</th><th>Reserva legal</th><th>Reserva de investimentos</th><th>Dividendo adicional proposto</th><th>Lucros acumulados</th><th>Patrimônio líquido</th></tr></thead><tbody><tr><td>Saldo em 31 de dezembro de 2021</td><td>289.410</td><td>57.882</td><td>-</td><td>293.004</td><td>-</td><td>640.296</td></tr><tr><td>Lucro líquido do exercício</td><td>-</td><td>-</td><td>-</td><td>-</td><td>381.475</td><td>381.475</td></tr><tr><td>Transações com acionistas:</td><td></td><td></td><td></td><td></td><td></td><td></td></tr><tr><td>Dividendos antecipados - Nota 11 (c)</td><td>-</td><td>-</td><td>-</td><td>-</td><td>(72.000)</td><td>(72.000)</td></tr><tr><td>Dividendos de exercícios anteriores - Nota 11(c)</td><td>-</td><td>-</td><td>-</td><td>(95.802)</td><td>-</td><td>(95.802)</td></tr><tr><td>Dividendos com reservas de investimentos - Nota 11 (c)</td><td>-</td><td>-</td><td>197.202</td><td>(197.202)</td><td>-</td><td>-</td></tr><tr><td>Dividendos mínimos obrigatórios - Nota 11 (c)</td><td>-</td><td>-</td><td>-</td><td>-</td><td>(23.369)</td><td>(23.369)</td></tr><tr><td>Dividendo adicional proposto - Nota 11 (c)</td><td>-</td><td>-</td><td>-</td><td>286.106</td><td>(286.106)</td><td>-</td></tr><tr><td>Saldo em 31 de dezembro de 2022</td><td>289.410</td><td>57.882</td><td>197.202</td><td>286.106</td><td>-</td><td>830.600</td></tr><tr><td>Lucro líquido do exercício</td><td>-</td><td>-</td><td>-</td><td>-</td><td>171.076</td><td>171.076</td></tr><tr><td>Transações com acionistas:</td><td></td><td></td><td></td><td></td><td></td><td></td></tr><tr><td>Dividendos de exercícios anteriores - Nota 11(c)</td><td>-</td><td>-</td><td>-</td><td>(251.779)</td><td>-</td><td>(251.779)</td></tr><tr><td>Transferência para reservas de investimentos - Nota 11 (c)</td><td>-</td><td>-</td><td>34.327</td><td>(34.327)</td><td>-</td><td>-</td></tr><tr><td>Dividendos mínimos obrigatórios - Nota 11 (c)</td><td>-</td><td>-</td><td>-</td><td>-</td><td>(42.769)</td><td>(42.769)</td></tr><tr><td>Dividendo adicional proposto - Nota 11 (c)</td><td>-</td><td>-</td><td>-</td><td>128.307</td><td>(128.307)</td><td>-</td></tr><tr><td>Saldo em 31 de dezembro de 2023</td><td>289.410</td><td>57.882</td><td>231.529</td><td>128.307</td><td>-</td><td>707.128</td></tr></tbody></table>			Capital social	Reserva legal	Reserva de investimentos	Dividendo adicional proposto	Lucros acumulados	Patrimônio líquido	Saldo em 31 de dezembro de 2021	289.410	57.882	-	293.004	-	640.296	Lucro líquido do exercício	-	-	-	-	381.475	381.475	Transações com acionistas:							Dividendos antecipados - Nota 11 (c)	-	-	-	-	(72.000)	(72.000)	Dividendos de exercícios anteriores - Nota 11(c)	-	-	-	(95.802)	-	(95.802)	Dividendos com reservas de investimentos - Nota 11 (c)	-	-	197.202	(197.202)	-	-	Dividendos mínimos obrigatórios - Nota 11 (c)	-	-	-	-	(23.369)	(23.369)	Dividendo adicional proposto - Nota 11 (c)	-	-	-	286.106	(286.106)	-	Saldo em 31 de dezembro de 2022	289.410	57.882	197.202	286.106	-	830.600	Lucro líquido do exercício	-	-	-	-	171.076	171.076	Transações com acionistas:							Dividendos de exercícios anteriores - Nota 11(c)	-	-	-	(251.779)	-	(251.779)	Transferência para reservas de investimentos - Nota 11 (c)	-	-	34.327	(34.327)	-	-	Dividendos mínimos obrigatórios - Nota 11 (c)	-	-	-	-	(42.769)	(42.769)	Dividendo adicional proposto - Nota 11 (c)	-	-	-	128.307	(128.307)	-	Saldo em 31 de dezembro de 2023	289.410	57.882	231.529	128.307	-	707.128																																																																																																																																																																																											
	Capital social	Reserva legal	Reserva de investimentos	Dividendo adicional proposto	Lucros acumulados	Patrimônio líquido																																																																																																																																																																																																																																																																																																													
Saldo em 31 de dezembro de 2021	289.410	57.882	-	293.004	-	640.296																																																																																																																																																																																																																																																																																																													
Lucro líquido do exercício	-	-	-	-	381.475	381.475																																																																																																																																																																																																																																																																																																													
Transações com acionistas:																																																																																																																																																																																																																																																																																																																			
Dividendos antecipados - Nota 11 (c)	-	-	-	-	(72.000)	(72.000)																																																																																																																																																																																																																																																																																																													
Dividendos de exercícios anteriores - Nota 11(c)	-	-	-	(95.802)	-	(95.802)																																																																																																																																																																																																																																																																																																													
Dividendos com reservas de investimentos - Nota 11 (c)	-	-	197.202	(197.202)	-	-																																																																																																																																																																																																																																																																																																													
Dividendos mínimos obrigatórios - Nota 11 (c)	-	-	-	-	(23.369)	(23.369)																																																																																																																																																																																																																																																																																																													
Dividendo adicional proposto - Nota 11 (c)	-	-	-	286.106	(286.106)	-																																																																																																																																																																																																																																																																																																													
Saldo em 31 de dezembro de 2022	289.410	57.882	197.202	286.106	-	830.600																																																																																																																																																																																																																																																																																																													
Lucro líquido do exercício	-	-	-	-	171.076	171.076																																																																																																																																																																																																																																																																																																													
Transações com acionistas:																																																																																																																																																																																																																																																																																																																			
Dividendos de exercícios anteriores - Nota 11(c)	-	-	-	(251.779)	-	(251.779)																																																																																																																																																																																																																																																																																																													
Transferência para reservas de investimentos - Nota 11 (c)	-	-	34.327	(34.327)	-	-																																																																																																																																																																																																																																																																																																													
Dividendos mínimos obrigatórios - Nota 11 (c)	-	-	-	-	(42.769)	(42.769)																																																																																																																																																																																																																																																																																																													
Dividendo adicional proposto - Nota 11 (c)	-	-	-	128.307	(128.307)	-																																																																																																																																																																																																																																																																																																													
Saldo em 31 de dezembro de 2023	289.410	57.882	231.529	128.307	-	707.128																																																																																																																																																																																																																																																																																																													
NOTAS EXPLICATIVAS ÀS DEMONSTRAÇÕES FINANCEIRAS - Em milhares de reais, exceto quando indicado de outra forma																																																																																																																																																																																																																																																																																																																			
1. Contexto operacional: A Companhia Coreano-Brasileira de Pelotização - KOBRASCO ("Sociedade") é uma sociedade anônima de capital fechado, com sede em Vitória, Espírito Santo, Brasil. A Sociedade é uma joint venture onde seus acionistas Vale S.A. ("Vale") e Posco possuem cada uma 50% de participação. A Sociedade foi constituída em 1998 e suas atividades originalmente compreendiam a produção e comercialização de pellets de minério de ferro. Em 2008, a Usina de Pelotização foi arrendada à sua acionista Vale S.A. por uma parcela fixa anual, corrigida anualmente pelo Índice Geral de Preços do Mercado ("IGP-M") e uma parcela variável resultante da performance da usina. Em 2023 a parcela fixa anual, corrigida, é de R\$ 83.321 (R\$ 79.008 em 2022). As operações são realizadas no Complexo de Tubarão por meio da Usina de Pelotização 7 ("Usina de Pelotização"). O contrato atual tem o vencimento previsto para 31 de agosto de 2033. A Sociedade foi constituída com o objetivo de atender as necessidades das operações e o plano de negócios da Vale S.A. ("Vale"). As demonstrações financeiras da Sociedade para o exercício findo em 31 de dezembro de 2023 foram elaboradas no pressuposto de sua continuidade operacional.																																																																																																																																																																																																																																																																																																																			
2. Base de preparação das demonstrações financeiras: a) Declaração de conformidade: As demonstrações financeiras da Sociedade ("demonstrações financeiras") foram preparadas e estão apresentadas de acordo com as práticas contábeis adotadas no Brasil por meio do Comitê de Pronunciamentos Contábeis ("CPC"), aprovados pelo Conselho Federal de Contabilidade ("CFC"). Todas as informações relevantes próprias das demonstrações financeiras, e apenas essas informações, estão sendo evidenciadas e correspondem às utilizadas na gestão da Administração da Sociedade. b) Base de apresentação: As demonstrações financeiras foram preparadas com base no custo histórico e ajustadas para refletir as perdas pela redução ao valor recuperável ("impairment") de ativos. Os eventos subsequentes foram avaliados em 31 de janeiro de 2024, data em que a emissão dessas demonstrações financeiras foi aprovada pela Diretoria. c) Moeda funcional: As demonstrações financeiras são mensuradas utilizando o real ("R\$"), que é a moeda do principal ambiente econômico no qual a Sociedade opera. d) Principais políticas contábeis: As políticas contábeis significativas aplicadas na preparação dessas demonstrações financeiras foram incluídas nas respectivas notas explicativas e são consistentes com aquelas adotadas e divulgadas nas demonstrações financeiras de exercícios anteriores. Algumas normas e interpretações contábeis foram emitidas, porém, ainda não estão em vigor para o exercício findo em 31 de dezembro de 2023. A Sociedade não adotou antecipadamente nenhuma destas normas. Adicionalmente, a Sociedade não espera que essas normas tenham um impacto material nas demonstrações financeiras em períodos subsequentes. e) Estimativas e julgamentos contábeis críticos: A preparação das demonstrações financeiras requer o uso de estimativas e o exercício de julgamentos por parte da Administração na aplicação das políticas contábeis da Sociedade. Essas estimativas são baseadas na experiência e conhecimento da Administração, informações disponíveis na data do balanço e outros fatores, incluindo expectativas de eventos futuros que se acredita serem razoáveis sob circunstâncias normais. Alterações nos fatos e circunstâncias podem conduzir a revisão dessas estimativas. Os resultados reais futuros poderão divergir dos estimados. As estimativas e julgamentos significativos aplicados pela Sociedade na preparação destas demonstrações financeiras estão apresentados nas notas 6 e 10.																																																																																																																																																																																																																																																																																																																			
3. Receita de arrendamento																																																																																																																																																																																																																																																																																																																			
<table border="1"><thead><tr><th colspan="2">Exercícios findos em 31 de dezembro de</th></tr><tr><th>Notas</th><th>2023</th><th>2022</th></tr></thead><tbody><tr><td>Parcela fixa</td><td>83.321</td><td>79.008</td></tr><tr><td>Parcela variável</td><td>184.948</td><td>560.088</td></tr><tr><td>Receita bruta</td><td>268.269</td><td>639.096</td></tr><tr><td>Impostos sobre vendas</td><td>(24.815)</td><td>(59.116)</td></tr><tr><td>Receita líquida</td><td>243.454</td><td>579.980</td></tr></tbody></table>		Exercícios findos em 31 de dezembro de		Notas	2023	2022	Parcela fixa	83.321	79.008	Parcela variável	184.948	560.088	Receita bruta	268.269	639.096	Impostos sobre vendas	(24.815)	(59.116)	Receita líquida	243.454	579.980																																																																																																																																																																																																																																																																																														
Exercícios findos em 31 de dezembro de																																																																																																																																																																																																																																																																																																																			
Notas	2023	2022																																																																																																																																																																																																																																																																																																																	
Parcela fixa	83.321	79.008																																																																																																																																																																																																																																																																																																																	
Parcela variável	184.948	560.088																																																																																																																																																																																																																																																																																																																	
Receita bruta	268.269	639.096																																																																																																																																																																																																																																																																																																																	
Impostos sobre vendas	(24.815)	(59.116)																																																																																																																																																																																																																																																																																																																	
Receita líquida	243.454	579.980																																																																																																																																																																																																																																																																																																																	
A parcela fixa de arrendamento foi reajustada pelo IGP-M conforme cláusula contratual. A parcela variável de arrendamento é resultante da performance da Usina. A redução em relação ao ano de 2022, deve-se principalmente ao menor preço do minério e pellets, aumento de custos e variação cambial desfavorável, compensado parcialmente pelo aumento de produção. Os fluxos de caixa dos direitos contratuais relacionados aos recebimentos mínimos estão apresentados pelo cronograma do contrato em vigor. Tais valores representam os recebimentos estimados no contrato assinado e encontram-se demonstrados por seus valores nominais.																																																																																																																																																																																																																																																																																																																			
De janeiro de 2024 a dezembro de 2028		403.364																																																																																																																																																																																																																																																																																																																	
De janeiro de 2029 a agosto de 2033		376.473																																																																																																																																																																																																																																																																																																																	
Política contábil: A Sociedade arrenda bens do imobilizado para a Vale. O arrendamento efetuado pela Sociedade na figura de arrendadora, nos quais os riscos e benefícios da propriedade são retidos pela Sociedade, são classificados																																																																																																																																																																																																																																																																																																																			
4. Outras receitas (despesas) operacionais, líquidas																																																																																																																																																																																																																																																																																																																			
<table border="1"><thead><tr><th colspan="2">Exercícios findos em 31 de dezembro de</th></tr><tr><th>Notas</th><th>2023</th><th>2022</th></tr></thead><tbody><tr><td>Outras receitas (despesas) operacionais, líquidas</td><td></td><td></td><td></td></tr><tr><td>Reversão de (provisão) para perdas de ativos</td><td>9</td><td>496</td><td>(496)</td></tr><tr><td>Reversão de provisão para perda de ICMS</td><td></td><td>4.160</td><td>766</td></tr><tr><td>Baixa de ativo imobilizado</td><td></td><td>(4.884)</td><td>-</td></tr><tr><td>Outras receitas operacionais</td><td></td><td>59</td><td>2</td></tr><tr><td>Total</td><td></td><td>(169)</td><td>272</td></tr></tbody></table>		Exercícios findos em 31 de dezembro de		Notas	2023	2022	Outras receitas (despesas) operacionais, líquidas				Reversão de (provisão) para perdas de ativos	9	496	(496)	Reversão de provisão para perda de ICMS		4.160	766	Baixa de ativo imobilizado		(4.884)	-	Outras receitas operacionais		59	2	Total		(169)	272																																																																																																																																																																																																																																																																																					
Exercícios findos em 31 de dezembro de																																																																																																																																																																																																																																																																																																																			
Notas	2023	2022																																																																																																																																																																																																																																																																																																																	
Outras receitas (despesas) operacionais, líquidas																																																																																																																																																																																																																																																																																																																			
Reversão de (provisão) para perdas de ativos	9	496	(496)																																																																																																																																																																																																																																																																																																																
Reversão de provisão para perda de ICMS		4.160	766																																																																																																																																																																																																																																																																																																																
Baixa de ativo imobilizado		(4.884)	-																																																																																																																																																																																																																																																																																																																
Outras receitas operacionais		59	2																																																																																																																																																																																																																																																																																																																
Total		(169)	272																																																																																																																																																																																																																																																																																																																
5. Resultado financeiro																																																																																																																																																																																																																																																																																																																			
<table border="1"><thead><tr><th colspan="2">Exercícios findos em 31 de dezembro de</th></tr><tr><th>Notas</th><th>2023</th><th>2022</th></tr></thead><tbody><tr><td>Receitas financeiras</td><td></td><td></td><td></td></tr><tr><td>Rendimento de aplicação financeira</td><td></td><td>45.636</td><td>27.378</td></tr><tr><td>Atualização de depósitos judiciais</td><td></td><td>19</td><td>1</td></tr><tr><td>Outras</td><td></td><td>1</td><td>-</td></tr><tr><td>Total</td><td></td><td>45.655</td><td>27.386</td></tr><tr><td>Despesas financeiras</td><td></td><td></td><td></td></tr><tr><td>Comissão de fiança</td><td></td><td>(599)</td><td>(300)</td></tr><tr><td>PIS e COFINS sobre receitas financeiras</td><td></td><td>(2.123)</td><td>(1.273)</td></tr><tr><td>Outros</td><td></td><td>(88)</td><td>(169)</td></tr><tr><td></td><td></td><td>(2.810)</td><td>(1.742)</td></tr><tr><td>Total</td><td></td><td>(2.810)</td><td>(1.742)</td></tr><tr><td>Resultado financeiro líquido</td><td></td><td>42.845</td><td>25.644</td></tr></tbody></table>		Exercícios findos em 31 de dezembro de		Notas	2023	2022	Receitas financeiras				Rendimento de aplicação financeira		45.636	27.378	Atualização de depósitos judiciais		19	1	Outras		1	-	Total		45.655	27.386	Despesas financeiras				Comissão de fiança		(599)	(300)	PIS e COFINS sobre receitas financeiras		(2.123)	(1.273)	Outros		(88)	(169)			(2.810)	(1.742)	Total		(2.810)	(1.742)	Resultado financeiro líquido		42.845	25.644																																																																																																																																																																																																																																																													
Exercícios findos em 31 de dezembro de																																																																																																																																																																																																																																																																																																																			
Notas	2023	2022																																																																																																																																																																																																																																																																																																																	
Receitas financeiras																																																																																																																																																																																																																																																																																																																			
Rendimento de aplicação financeira		45.636	27.378																																																																																																																																																																																																																																																																																																																
Atualização de depósitos judiciais		19	1																																																																																																																																																																																																																																																																																																																
Outras		1	-																																																																																																																																																																																																																																																																																																																
Total		45.655	27.386																																																																																																																																																																																																																																																																																																																
Despesas financeiras																																																																																																																																																																																																																																																																																																																			
Comissão de fiança		(599)	(300)																																																																																																																																																																																																																																																																																																																
PIS e COFINS sobre receitas financeiras		(2.123)	(1.273)																																																																																																																																																																																																																																																																																																																
Outros		(88)	(169)																																																																																																																																																																																																																																																																																																																
		(2.810)	(1.742)																																																																																																																																																																																																																																																																																																																
Total		(2.810)	(1.742)																																																																																																																																																																																																																																																																																																																
Resultado financeiro líquido		42.845	25.644																																																																																																																																																																																																																																																																																																																
6. Tributos sobre o lucro: a) Reconciliação do imposto de renda - Demonstração do resultado: O total demonstrado como tributos sobre o lucro na demonstração do resultado está reconciliado com as alíquotas estabelecidas pela legislação, como segue:																																																																																																																																																																																																																																																																																																																			
<table border="1"><thead><tr><th colspan="2">Exercícios findos em 31 de dezembro de</th></tr><tr><th>Notas</th><th>2023</th><th>2022</th></tr></thead><tbody><tr><td>Lucro antes dos tributos sobre o lucro</td><td></td><td></td><td></td></tr><tr><td>Tributos sobre o lucro às alíquotas da legislação - 34%</td><td></td><td>259.228</td><td>571.950</td></tr><tr><td>Ajustes que afetaram o cálculo dos tributos:</td><td></td><td>(88.138)</td><td>(194.463)</td></tr><tr><td>Benefícios fiscais (Lei Rouanet, Lei do Esporte, Pronon e Pronas)</td><td></td><td>1.598</td><td>6.068</td></tr><tr><td>Outros ajustes</td><td></td><td>(1.612)</td><td>(2.080)</td></tr><tr><td>Tributos sobre o lucro</td><td></td><td>(88.152)</td><td>(190.475)</td></tr><tr><td>Corrente</td><td></td><td>(86.569)</td><td>(190.387)</td></tr><tr><td>Diferido</td><td></td><td>(1.583)</td><td>(88)</td></tr><tr><td>Imposto de renda e contribuição social no resultado do exercício</td><td></td><td>(88.152)</td><td>(190.475)</td></tr></tbody></table>		Exercícios findos em 31 de dezembro de		Notas	2023	2022	Lucro antes dos tributos sobre o lucro				Tributos sobre o lucro às alíquotas da legislação - 34%		259.228	571.950	Ajustes que afetaram o cálculo dos tributos:		(88.138)	(194.463)	Benefícios fiscais (Lei Rouanet, Lei do Esporte, Pronon e Pronas)		1.598	6.068	Outros ajustes		(1.612)	(2.080)	Tributos sobre o lucro		(88.152)	(190.475)	Corrente		(86.569)	(190.387)	Diferido		(1.583)	(88)	Imposto de renda e contribuição social no resultado do exercício		(88.152)	(190.475)																																																																																																																																																																																																																																																																									
Exercícios findos em 31 de dezembro de																																																																																																																																																																																																																																																																																																																			
Notas	2023	2022																																																																																																																																																																																																																																																																																																																	
Lucro antes dos tributos sobre o lucro																																																																																																																																																																																																																																																																																																																			
Tributos sobre o lucro às alíquotas da legislação - 34%		259.228	571.950																																																																																																																																																																																																																																																																																																																
Ajustes que afetaram o cálculo dos tributos:		(88.138)	(194.463)																																																																																																																																																																																																																																																																																																																
Benefícios fiscais (Lei Rouanet, Lei do Esporte, Pronon e Pronas)		1.598	6.068																																																																																																																																																																																																																																																																																																																
Outros ajustes		(1.612)	(2.080)																																																																																																																																																																																																																																																																																																																
Tributos sobre o lucro		(88.152)	(190.475)																																																																																																																																																																																																																																																																																																																
Corrente		(86.569)	(190.387)																																																																																																																																																																																																																																																																																																																
Diferido		(1.583)	(88)																																																																																																																																																																																																																																																																																																																
Imposto de renda e contribuição social no resultado do exercício		(88.152)	(190.475)																																																																																																																																																																																																																																																																																																																
9. Imobilizado e intangível																																																																																																																																																																																																																																																																																																																			
<table border="1"><thead><tr><th></th><th>Imóveis</th><th>Instalações</th><th>Equipamentos</th><th>Outros</th><th>Imobilizado em curso</th><th>Intangível</th><th>Total</th></tr></thead><tbody><tr><td>Saldo em 31 de dezembro de 2021</td><td>76.242</td><td>121.230</td><td>27.421</td><td>3.336</td><td>51.040</td><td>21</td><td>279.290</td></tr><tr><td>Adições</td><td>-</td><td>-</td><td>-</td><td>-</td><td>96.394</td><td>-</td><td>96.394</td></tr><tr><td>Provisão para perda de ativos</td><td>-</td><td>-</td><td>-</td><td>-</td><td>(496)</td><td>-</td><td>(496)</td></tr><tr><td>Depreciação e amortização</td><td>(4.208)</td><td>(11.058)</td><td>(9.158)</td><td>(509)</td><td>-</td><td>(6)</td><td>(24.939)</td></tr><tr><td>Transferências</td><td>542</td><td>8.847</td><td>1.531</td><td>-</td><td>(10.920)</td><td>-</td><td>-</td></tr><tr><td>Total</td><td>72.576</td><td>119.019</td><td>19.794</td><td>2.827</td><td>136.018</td><td>15</td><td>350.249</td></tr><tr><td>Custo</td><td>181.602</td><td>274.693</td><td>109.883</td><td>5.333</td><td>136.018</td><td>74</td><td>707.603</td></tr><tr><td>Depreciação e amortização acumulada</td><td>(109.026)</td><td>(155.674)</td><td>(90.089)</td><td>(2.506)</td><td>-</td><td>(59)</td><td>(357.354)</td></tr><tr><td>Saldo em 31 de dezembro de 2022</td><td>72.576</td><td>119.019</td><td>19.794</td><td>2.827</td><td>136.018</td><td>15</td><td>350.249</td></tr><tr><td>Adições (i)</td><td>-</td><td>-</td><td>-</td><td>-</td><td>160.699</td><td>-</td><td>160.699</td></tr><tr><td>Baixa</td><td>-</td><td>(3.889)</td><td>(134)</td><td>-</td><td>(861)</td><td>-</td><td>(4.884)</td></tr><tr><td>Reversão de provisão para perda de ativos</td><td>-</td><td>-</td><td>-</td><td>-</td><td>496</td><td>-</td><td>496</td></tr><tr><td>Depreciação e amortização</td><td>(4.265)</td><td>(14.231)</td><td>(4.775)</td><td>(507)</td><td>-</td><td>(6)</td><td>(23.784)</td></tr><tr><td>Transferências</td><td>7.366</td><td>95.370</td><td>1.562</td><td>1</td><td>(104.299)</td><td>-</td><td>-</td></tr><tr><td>Total</td><td>75.677</td><td>196.269</td><td>16.447</td><td>2.321</td><td>192.053</td><td>9</td><td>482.776</td></tr><tr><td>Custo</td><td>188.968</td><td>359.399</td><td>110.530</td><td>5.335</td><td>192.053</td><td>74</td><td>856.359</td></tr><tr><td>Depreciação e amortização acumulada</td><td>(113.291)</td><td>(163.130)</td><td>(94.083)</td><td>(3.014)</td><td>-</td><td>(65)</td><td>(373.583)</td></tr><tr><td>Saldo em 31 de dezembro de 2023</td><td>75.677</td><td>196.269</td><td>16.447</td><td>2.321</td><td>192.053</td><td>9</td><td>482.776</td></tr></tbody></table>			Imóveis	Instalações	Equipamentos	Outros	Imobilizado em curso	Intangível	Total	Saldo em 31 de dezembro de 2021	76.242	121.230	27.421	3.336	51.040	21	279.290	Adições	-	-	-	-	96.394	-	96.394	Provisão para perda de ativos	-	-	-	-	(496)	-	(496)	Depreciação e amortização	(4.208)	(11.058)	(9.158)	(509)	-	(6)	(24.939)	Transferências	542	8.847	1.531	-	(10.920)	-	-	Total	72.576	119.019	19.794	2.827	136.018	15	350.249	Custo	181.602	274.693	109.883	5.333	136.018	74	707.603	Depreciação e amortização acumulada	(109.026)	(155.674)	(90.089)	(2.506)	-	(59)	(357.354)	Saldo em 31 de dezembro de 2022	72.576	119.019	19.794	2.827	136.018	15	350.249	Adições (i)	-	-	-	-	160.699	-	160.699	Baixa	-	(3.889)	(134)	-	(861)	-	(4.884)	Reversão de provisão para perda de ativos	-	-	-	-	496	-	496	Depreciação e amortização	(4.265)	(14.231)	(4.775)	(507)	-	(6)	(23.784)	Transferências	7.366	95.370	1.562	1	(104.299)	-	-	Total	75.677	196.269	16.447	2.321	192.053	9	482.776	Custo	188.968	359.399	110.530	5.335	192.053	74	856.359	Depreciação e amortização acumulada	(113.291)	(163.130)	(94.083)	(3.014)	-	(65)	(373.583)	Saldo em 31 de dezembro de 2023	75.677	196.269	16.447	2.321	192.053	9	482.776																																																																																																																																																										
	Imóveis	Instalações	Equipamentos	Outros	Imobilizado em curso	Intangível	Total																																																																																																																																																																																																																																																																																																												
Saldo em 31 de dezembro de 2021	76.242	121.230	27.421	3.336	51.040	21	279.290																																																																																																																																																																																																																																																																																																												
Adições	-	-	-	-	96.394	-	96.394																																																																																																																																																																																																																																																																																																												
Provisão para perda de ativos	-	-	-	-	(496)	-	(496)																																																																																																																																																																																																																																																																																																												
Depreciação e amortização	(4.208)	(11.058)	(9.158)	(509)	-	(6)	(24.939)																																																																																																																																																																																																																																																																																																												
Transferências	542	8.847	1.531	-	(10.920)	-	-																																																																																																																																																																																																																																																																																																												
Total	72.576	119.019	19.794	2.827	136.018	15	350.249																																																																																																																																																																																																																																																																																																												
Custo	181.602	274.693	109.883	5.333	136.018	74	707.603																																																																																																																																																																																																																																																																																																												
Depreciação e amortização acumulada	(109.026)	(155.674)	(90.089)	(2.506)	-	(59)	(357.354)																																																																																																																																																																																																																																																																																																												
Saldo em 31 de dezembro de 2022	72.576	119.019	19.794	2.827	136.018	15	350.249																																																																																																																																																																																																																																																																																																												
Adições (i)	-	-	-	-	160.699	-	160.699																																																																																																																																																																																																																																																																																																												
Baixa	-	(3.889)	(134)	-	(861)	-	(4.884)																																																																																																																																																																																																																																																																																																												
Reversão de provisão para perda de ativos	-	-	-	-	496	-	496																																																																																																																																																																																																																																																																																																												
Depreciação e amortização	(4.265)	(14.231)	(4.775)	(507)	-	(6)	(23.784)																																																																																																																																																																																																																																																																																																												
Transferências	7.366	95.370	1.562	1	(104.299)	-	-																																																																																																																																																																																																																																																																																																												
Total	75.677	196.269	16.447	2.321	192.053	9	482.776																																																																																																																																																																																																																																																																																																												
Custo	188.968	359.399	110.530	5.335	192.053	74	856.359																																																																																																																																																																																																																																																																																																												
Depreciação e amortização acumulada	(113.291)	(163.130)	(94.083)	(3.014)	-	(65)	(373.583)																																																																																																																																																																																																																																																																																																												
Saldo em 31 de dezembro de 2023	75.677	196.269	16.447	2.321	192.053	9	482.776																																																																																																																																																																																																																																																																																																												
(i) As adições em 2023, devem-se principalmente à parada da usina e refratário, no montante de R\$ 44.955, cobertura do pátio de estocagem de emergência, no montante de R\$ 23.466, substituição da carcaça do ventilador TQ6, no montante de R\$ 19.880, Wind Fences dos pátios de minério, no montante de R\$ 16.885, adequação do sistema de combustão a gás, no montante de R\$ 6.078, canhões de névoa do pátio de pellets, no montante de R\$ 5.772 e monitoramento online de temperatura, no montante de R\$ 5.487.																																																																																																																																																																																																																																																																																																																			

PUBLICAÇÃO LEGAL

EDITAIS • COMUNICADOS • BALANÇOS • CONVENÇÕES • PRESTAÇÕES DE CONTAS

ESHOJE SEXTA-FEIRA, 12 DE ABRIL DE 2024 » WWW.ESHOJE.COM.BR » BIANCA@ESHOJE.COM.BR » ANUNCIE: (27) 2180-0678 PAG.6

Verificação https://eshoje.com.br/publicacao-legal/2024/04/publicacao-legal-12-04-2024/

Continuação das Demonstrações Financeiras Exercício de 2023 da Companhia Coreano-Brasileira de Pelotização - KOBRASCO

A depreciação de R\$ 23.784 em 2023 (R\$ 24.939 em 2022) é apresentada no resultado do exercício líquida de créditos de impostos no montante de R\$ 229 em 2022.

Política contábil: Os ativos imobilizados são reconhecidos pelo custo de aquisição ou construção, líquido da depreciação acumulada e perdas por redução do valor recuperável. Os ativos imobilizados são depreciados pelo método linear, com base na vida útil estimada, a partir da data em que os ativos se encontram disponíveis para serem utilizados no uso pretendido e são capitalizados. A exceção são os terrenos que não são depreciados. As vidas úteis estimadas são as seguintes:

	Vida útil
Imóveis	25 a 30 anos
Instalações	10 anos
Equipamentos	5 a 10 anos
Outros	3 a 5 anos

Os valores residuais e a vida útil dos ativos são revisados a cada exercício social e ajustados, se necessário. Os gastos relevantes com manutenção de áreas industriais e de ativo relevantes, incluindo peças para reposição, serviços de montagens, entre outros, são registrados no ativo imobilizado e depreciados durante o período de benefícios desta manutenção até a próxima parada. A Sociedade avalia, ao fim de cada período de reporte, se há alguma indicação de que os ativos imobilizados possam ter sofrido desvalorização. O ativo está desvalorizado quando seu valor contábil excede seu valor recuperável. Em 31 de dezembro de 2023 e 2022 não há indicação de que os ativos imobilizados possam ter sofrido desvalorização.

10. Processos judiciais: A Sociedade é parte envolvida em ações trabalhistas e tributárias em andamento na esfera administrativa e judicial. As provisões para as perdas decorrentes dessas ações são estimadas e atualizadas pela Sociedade, amparadas pela opinião de consultores legais. Em 31 de dezembro de 2023 e 2022 não há provisão para contingências registradas. Passivos contingentes consistem em causas discutidas nas esferas administrativa e judicial, cuja expectativa de perda é classificada como possível, as quais o reconhecimento de provisão não é considerado necessário pela Sociedade, baseado na opinião dos consultores legais. Correlacionados às provisões e passivos contingentes, a Sociedade é exigida por lei a realizar depósitos judiciais para garantir potenciais pagamentos de contingências. Os depósitos judiciais são atualizados monetariamente e registrados no ativo não circulante da Sociedade até que aconteça a decisão judicial de resgate destes depósitos por uma das partes envolvidas.

	Passivos contingentes	Depósitos judiciais
	31 de dezembro de 2023	31 de dezembro de 2022
Processos tributários	433.076	401.691
Processos trabalhistas	-	-
Total	433.076	401.691

Processo tributário - O passivo contingente tributário refere-se basicamente à autuação, do período de 2003 a 2008, pela Receita Federal do Brasil, onde é requerido a cobrança de PIS e COFINS sobre a operação de venda de pelotas com o fim de exportação e aos processos referentes aos despachos decisórios que homologaram parcialmente os créditos de PIS/COFINS no mesmo período. O valor atualizado dos referidos processos é de R\$ 375.166 (R\$ 342.004 em 2022). **Política contábil:** Uma provisão é reconhecida no momento em que a obrigação for considerada provável pela diretoria jurídica e seus consultores jurídicos que serão necessários recursos para liquidar a obrigação e puder ser mensurada com razoável certeza. A contrapartida da obrigação é uma despesa do exercício. Essa obrigação é atualizada de acordo com a evolução do processo judicial ou encargos financeiros incorridos e pode ser revertida caso a estimativa de perda não seja mais considerada provável devido a mudanças nas circunstâncias, ou baixada quando a obrigação for liquidada. **Estimativas e julgamentos contábeis críticos: Processos judiciais** - Por sua natureza, os processos judiciais serão resolvidos quando um ou mais eventos futuros ocorrerem ou deixarem de ocorrer. Tipicamente, a ocorrência ou não de tais eventos não depende da atuação da Sociedade e incertezas no ambiente legal envolve o exercício de estimativas e julgamentos significativos da Administração quanto aos potenciais resultados dos eventos futuros.

11. Patrimônio líquido: a) Capital social - Em 31 de dezembro de 2023 e 2022 o capital social é de R\$ 289.410, correspondendo a 4.021.438.370 ações ordinárias escrituradas, totalmente integralizadas e sem valor nominal. O capital do acionista domiciliado no exterior está registrado no Banco Central do Brasil por US\$ 38.500 mil (dólares norte-americanos) e KRW 51.583.537 mil (Won/Coreia-Sul).

b) Reserva de lucros: Reserva legal - Constitui uma exigência para todas as sociedades anônimas e representa a apropriação de 5% do lucro líquido anual apurado com base na legislação brasileira, até o limite de 20% do capital social. Em 2023 não houve destinação para essa reserva uma vez que atingiu o limite do seu capital. **Reserva de investimento** - Tem como finalidade assegurar a manutenção e cumprimento ao orçamento de investimentos da Sociedade. **c) Remuneração aos acionistas da Sociedade** - Conforme estatuto social, 25% do lucro líquido do exercício (após constituições de reservas) deve ser distribuído a título de dividendo mínimo obrigatório.

	Exercícios findos em 31 de dezembro de	
	2023	2022
Lucro líquido do exercício	171.076	381.475
Dividendos antecipados	-	72.000
Dividendos mínimos obrigatórios	42.769	23.369
Dividendo adicional proposto	128.307	251.779
Apropriação para reserva de investimentos	-	34.327
Remuneração total do exercício	171.076	381.475

Através da Reunião do Conselho de Administração (RCA) realizada no dia 12 de dezembro de 2022, foi aprovada a antecipação de dividendos relativos ao exercício de 2022 no montante de R\$ 72.000, pago em dezembro de 2022. Em 27 de abril de 2023 foi deliberado em Assembleia Geral Ordinária a destinação do lucro líquido apurado no exercício de 2022, no montante de R\$ 381.475. A título de dividendos foram destinados R\$ 347.148, sendo, R\$ 95.369 a título de dividendos mínimos obrigatórios e R\$ 251.779 a título de dividendos adicionais, e o montante de R\$ 34.327 foi destinado para fins de constituição de reserva de investimento. Do total de dividendos obrigatórios, o valor de R\$ 72.000 foi antecipado e pago dentro do ano de 2022 na forma de dividendos intercalares. Assim, foram pagos no ano de 2023, aos acionistas na proporção de sua participação o valor de R\$ 275.148. Em 31 de dezembro de 2023 foi constituído a obrigação com dividendos mínimos obrigatórios de R\$ 42.769, sendo o saldo remanescente do lucro líquido do exercício no valor de R\$ 128.307 transferido para a reserva de dividendo adicional proposto conforme preconizado pelo ICPC 08. **Política contábil:** A remuneração aos acionistas se dá sob a forma de dividendos. Esta remuneração é reconhecida como passivo nas demonstrações financeiras da Sociedade, com base no estatuto social. Qualquer valor acima da remuneração mínima obrigatória aprovada no Estatuto Social somente será reconhecido no passivo circulante na data em que for aprovado pelos acionistas.

12. Transações com partes relacionadas: Representados pelas seguintes operações com partes relacionadas à Sociedade:

	31 de dezembro de 2023	31 de dezembro de 2022
Ativo circulante		
Contas a receber - partes relacionadas - Vale S.A.	28.339	-
Passivo circulante		
Fornecedor - Partes relacionadas	37	12.083
Dividendos a pagar		
Vale S.A.	11 (c) 42.769	23.369
Posco	21.384	11.684
	21.385	11.685
	42.805	35.452

Resultados gerados pelas operações com partes relacionadas:

	Exercícios findos em 31 de dezembro de		
	2023	2022	
Receita de arrendamento, líquida - Vale S.A.	3	243.454	579.980

Os administradores da Sociedade, empregados Vale, são remunerados integralmente por este acionista. Não há remuneração baseada em ações da própria Sociedade e incentivos de longo prazo. Os administradores da Sociedade, empregados Posco, renunciaram às suas remunerações. No entanto, conforme ata da 44ª reunião do Conselho de Administração da Sociedade, realizada em 12 de dezembro de 2022,

BDC COMUNICACOES LTDA:23895081000130 Assinado de forma digital por BDC COMUNICACOES LTDA:23895081000130 Dados: 2024.04.11 16:38:49 -03'00'

foram aprovadas doações a serem pagas em 2023 em valor similar aos honorários que fariam jus os administradores. Assim, em 2023 foram doados R\$ 65 para a Associação Vitória Down, R\$ 64 para o Instituto Caminho do Bem e R\$ 100 para a Associação dos Amigos dos Autistas do Espírito Santo (AMAES). Ainda, conforme ATA da 48ª reunião do Conselho de Administração da Sociedade, realizada em 29 de novembro de 2023, foram aprovados para que fossem doados em 2024, os valores de R\$ 50 para a Associação Cariacica Down, R\$ 50 para Associação dos Amigos dos Autistas do Espírito Santo (AMAES) e R\$ 43 para a Associação Capixaba Contra o Câncer Infantil (ACACCI).

	Custo amortizado	Valor justo por meio do resultado
	31 de dezembro de 2023	31 de dezembro de 2022
Caixa e equivalentes de caixa	11.241	34.792
Contas a receber - partes relacionadas	28.339	-
Total dos ativos financeiros	39.580	34.792
Fornecedores - Partes relacionadas	37	12.083
Fornecedores - terceiros	39.218	52.105
Total dos passivos financeiros	39.255	64.188

Política contábil: A Sociedade classifica os instrumentos financeiros com base no seu modelo de negócios para o gerenciamento dos ativos e nas características dos fluxos de caixa contratuais desses ativos. Os instrumentos financeiros são mensurados ao valor justo por meio do resultado a menos que certas condições que permitam uma mensuração subsequente ao valor justo por meio de outros resultados abrangentes ou pelo custo amortizado sejam atendidas. Os passivos financeiros são inicialmente mensurados ao valor justo, líquidos dos custos de transação incorridos e subsequentemente são mensurados ao custo amortizado e atualizados pelo método da taxa de juros efetivos.

14. Gestão de riscos: a) Gestão de risco de liquidez e capital - A Sociedade monitora as previsões de fluxo de caixa para assegurar a liquidez de curto prazo e possibilitar maior eficiência da gestão do caixa, em linha com o foco estratégico na redução do custo de capital e estabelecer uma estrutura de capital que assegure a continuidade dos seus negócios no longo prazo. **b) Gestão de risco de crédito** - Exposição da Sociedade ao risco de crédito decorre de recebíveis em transações comerciais e investimentos financeiros. O processo de gestão de risco de crédito fornece uma estrutura para avaliar e gerir o risco de crédito das contrapartes e para manter o risco da Sociedade em um nível aceitável. **(i) Gestão de risco de crédito de recebíveis** - A Sociedade atribui uma classificação de risco de crédito interna para cada contraparte utilizando sua própria metodologia quantitativa de análise de risco de crédito, baseada em preços de mercado e informações financeiras da contraparte, bem como informações qualitativas sobre o histórico de relacionamento comercial. **(ii) Gestão de risco de crédito de investimentos financeiros** - Para gerenciar a exposição de crédito originada por aplicações financeiras, a Sociedade controla a diversificação de sua carteira e monitora diferentes indicadores de solvência e liquidez das diferentes contrapartes que foram aprovadas para negociação. **(iii) Gestão de risco de mercado** - A Sociedade está exposta a diversos fatores de risco de mercado que podem impactar seu fluxo de caixa. Considerando a natureza dos negócios e operações da Sociedade, os principais fatores de risco de mercado aos quais a Sociedade está exposta são: risco da taxa de câmbio, risco da taxa de juros e risco de preços de produtos e insumos. A avaliação do potencial impacto, oriundo da volatilidade dos fatores de risco e suas correlações, é realizada periodicamente para apoiar o processo de tomada de decisão a respeito da estratégia de gestão do risco.

DIRETORES
Álvaro José Ribeiro Pereira - **Diretor-Superintendente**
Leonardo Gava - **Diretor**
RESPONSÁVEIS TÉCNICOS
Almir Alves da Paz - **TC-CRC-RJ-061231/O "S" ES**
Cecília Fernandes Albuquerque - **Gerente de Controladoria**

RELATÓRIO DO AUDITOR INDEPENDENTE SOBRE AS DEMONSTRAÇÕES FINANCEIRAS

Aos Administradores e Acionistas Companhia Coreano-Brasileira de Pelotização - Kobrasco

Opinião: Examinamos as demonstrações financeiras da Companhia Coreano-Brasileira de Pelotização - Kobrasco ("Sociedade"), que compreendem o balanço patrimonial em 31 de dezembro de 2023 e as respectivas demonstrações do resultado, do resultado abrangente, das mutações do patrimônio líquido e dos fluxos de caixa para o exercício findo nessa data, bem como as correspondentes notas explicativas, incluindo as políticas contábeis materiais e outras informações elucidativas. Em nossa opinião, as demonstrações financeiras acima referidas apresentam adequadamente, em todos os aspectos relevantes, a posição patrimonial e financeira da Companhia Coreano-Brasileira de Pelotização - Kobrasco em 31 de dezembro de 2023, o desempenho de suas operações e os seus fluxos de caixa para o exercício findo nessa data, de acordo com as práticas contábeis adotadas no Brasil. **Base para opinião:** Nossa auditoria foi conduzida de acordo com as normas brasileiras e internacionais de auditoria. Nossas responsabilidades, em conformidade com tais normas, estão descritas na seção a seguir, intitulada "Responsabilidades do auditor pela auditoria das demonstrações financeiras". Somos independentes em relação à Sociedade, de acordo com os princípios éticos relevantes previstos no Código de Ética Profissional do Contador e nas normas profissionais emitidas pelo Conselho Federal de Contabilidade, e cumprimos com as demais responsabilidades éticas conforme essas normas. Acreditamos que a evidência de auditoria obtida é suficiente e apropriada para fundamentar nossa opinião. **Responsabilidades da diretoria pelas demonstrações financeiras:** A diretoria da Sociedade é responsável pela elaboração e adequada apresentação das demonstrações financeiras de acordo com as práticas contábeis adotadas no Brasil e pelos controles internos que ela determinou como necessários para permitir a elaboração de demonstrações financeiras livres de distorção relevante, independentemente se causada por fraude ou erro. Na elaboração das demonstrações financeiras, a diretoria é responsável pela avaliação da capacidade de a Sociedade continuar operando, divulgando, quando aplicável, os assuntos relacionados com a sua continuidade operacional e o uso dessa base contábil na elaboração das demonstrações financeiras, a não ser que a diretoria pretenda liquidar a Sociedade ou cessar suas operações, ou não tenha nenhuma alternativa realista para evitar o encerramento das operações. **Responsabilidades do auditor pela auditoria das demonstrações financeiras:** Nossos objetivos são obter segurança razoável de que as demonstrações financeiras, tomadas em conjunto, estão livres de distorção relevante, independentemente se causada por fraude ou erro, e emitir relatório de auditoria contendo nossa opinião. Segurança razoável é um alto nível de segurança, mas não uma garantia de que a auditoria realizada de acordo com as normas brasileiras e internacionais de auditoria sempre detectam as eventuais distorções relevantes existentes. As distorções podem ser decorrentes de fraude ou erro e são consideradas relevantes quando, individualmente ou em conjunto, possam influenciar, dentro de uma perspectiva razoável, as decisões econômicas dos usuários tomadas com base nas referidas

demonstrações financeiras. Como parte de uma auditoria realizada de acordo com as normas brasileiras e internacionais de auditoria, exercemos julgamento profissional e mantemos ceticismo profissional ao longo da auditoria. Além disso: • Identificamos e avaliamos os riscos de distorção relevante nas demonstrações financeiras, independentemente se causada por fraude ou erro, planejamos e executamos procedimentos de auditoria em resposta a tais riscos, bem como obtemos evidência de auditoria apropriada e suficiente para fundamentar nossa opinião. O risco de não detecção de distorção relevante resultante de fraude é maior do que o proveniente de erro, já que a fraude pode envolver o ato de burlar os controles internos, conluio, falsificação, omissão ou representações falsas intencionais. • Obtemos entendimento dos controles internos relevantes para a auditoria para planejarmos procedimentos de auditoria apropriados às circunstâncias, mas não com o objetivo de expressarmos opinião sobre a eficácia dos controles internos da Sociedade. • Avaliamos a adequação das políticas contábeis utilizadas e a razoabilidade das estimativas contábeis e respectivas divulgações feitas pela administração. • Concluímos sobre a adequação do uso, pela administração, da base contábil de continuidade operacional e, com base nas evidências de auditoria obtidas, se existe incerteza relevante em relação a eventos ou condições que possam levantar dúvida significativa em relação à capacidade de continuidade operacional da Sociedade. Se concluirmos que existe incerteza relevante, devemos chamar atenção em nosso relatório de auditoria para as respectivas divulgações nas demonstrações financeiras ou incluir modificação em nossa opinião, se as divulgações forem inadequadas. Nossas conclusões estão fundamentadas nas evidências de auditoria obtidas até a data de nosso relatório. Todavia, eventos ou condições futuras podem levar a Sociedade a não mais se manter em continuidade operacional. • Avaliamos a apresentação geral, a estrutura e o conteúdo das demonstrações financeiras, inclusive as divulgações e se essas demonstrações financeiras representam as correspondentes transações e os eventos de maneira compatível com o objetivo de apresentação adequada. Comunicamos-nos com os responsáveis pela governança a respeito, entre outros aspectos, do alcance e da época dos trabalhos de auditoria planejados e das constatações significativas de auditoria, inclusive as deficiências significativas nos controles internos que, eventualmente, tenham sido identificadas durante nossos trabalhos. Rio de Janeiro, 31 de janeiro de 2024
PricewaterhouseCoopers
Auditores Independentes Ltda.
CRC 2SP000160/O-5
Patrício Marques Roche
Contador CRC 1RJ081115/O-4

Bianca Coutinho
Assinado de forma digital por Bianca Coutinho
Dados: 2024.04.11 16:20:21 -03'00'

FIBRASA S/A

CNPJ/MF nº 04.221.067/0001-07 - NIRE 32300034306
ATA DE REUNIÃO DO CONSELHO DE ADMINISTRAÇÃO - Resumo

1. DATA, HORA E LOCAL: Aos 18 (Dezoito) dias do mês de agosto de 2023, às 11:00 horas, na sede social da empresa, na Avenida Paulo Miguel Bohomoletz, nº 13 - Bloco I - Civit I - Serra /Espírito Santo. **2. CONVOCAÇÃO:** Dispensada a comprovação em função do comparecimento de todos os Conselheiros. **3. PRESENÇA:** Presentes todos os membros do Conselho de Administração da Sociedade, conforme se verifica pelas assinaturas na presente ata. **4. MESA:** Para presidir os trabalhos foram escolhidos, pela unanimidade dos presentes, os conselheiros Leonardo Souza Rogério de Castro, como Presidente e Sérgio Souza Rogério de Castro, como secretário. **5. ORDEM DO DIA:** Alteração de Endereço e o tipo de unidade da Filial 04. Baixa da Filial 02. **6. DELIBERAÇÕES:** Alterar o endereço da Filial 04, inscrita no CNPJ 04.221.067/0005-30 que passará a ser na Avenida Moema, nº 170 - Salas 155 e 156 - São Paulo - SP - CEP: 04.077-020; e o tipo de Unidade para escritório administrativo. Baixar a Filial 02 - inscrita no CNPJ: 04.221.067/0003-79, com endereço à Avenida Europeia, 411 - Quadra R Lote 001 - Jacuhy, Serra/ES CEP: 29.161-232. **7. VOTAÇÃO:** As deliberações foram tomadas pela unanimidade dos Conselheiros. **8. ENCERRAMENTO:** Finalizando os trabalhos, o Presidente ofereceu a palavra aos presentes para tratarem de assuntos de interesse da Sociedade e, não havendo manifestação, foi suspensa a sessão pelo tempo necessário à lavratura desta Ata. Reabertos os trabalhos, esta Ata foi lida, discutida e, depois de achada conforme, aprovada pela unanimidade dos presentes e assinada pelo Presidente da mesa, Leonardo Souza Rogério de Castro, pelo Secretário, Giuliano Souza Rogério de Castro. Certificamos que a presente é cópia fiel da Ata que se encontra lavrada no Livro de Atas de Reuniões do Conselho de Administração nº. 01 da Sociedade. Ata em seu Inteiro Teor arquivada na JUCEES n. 20231441606 em 22/09/2023 Protocolo: 231441606.

BDC COMUNICACOES LTDA:23895081000130 Assinado de forma digital por BDC COMUNICACOES LTDA:23895081000130 Dados: 2024.04.11 16:39:38 -03'00'

Publicação Legal

Contato Comercial

Bianca Coutinho

bianca@eshoje.com.br

27 2180-0678

